

목 차

분기 보고서	1
【대표이사 등의 확인】	2
I. 회사의 개요	3
1. 회사의 개요	3
2. 회사의 연혁	3
3. 자본금 변동사항	3
4. 주식의 총수 등	4
5. 정관에 관한 사항	6
II. 사업의 내용	7
1. 사업의 개요	7
2. 주요 제품 및 서비스	7
3. 원재료 및 생산설비	8
4. 매출 및 수주상황	8
5. 위험관리 및 파생거래	9
6. 주요계약 및 연구개발활동	10
7. 기타 참고사항	11
III. 재무에 관한 사항	15
1. 요약재무정보	15
2. 연결재무제표	16
3. 연결재무제표 주식	16
4. 재무제표	16
5. 재무제표 주식	20
6. 배당에 관한 사항	58
7. 증권의 발행을 통한 자금조달에 관한 사항	60
7-1. 증권의 발행을 통한 자금조달 실적	60
7-2. 증권의 발행을 통해 조달된 자금의 사용실적	62
8. 기타 재무에 관한 사항	62
IV. 이사의 경영진단 및 분석의견	67
V. 회계감사인의 감사의견 등	68
1. 외부감사에 관한 사항	68
2. 내부통제에 관한 사항	69
VI. 이사회 등 회사의 기관에 관한 사항	70
1. 이사회에 관한 사항	70
2. 감사제도에 관한 사항	73
3. 주주총회 등에 관한 사항	76
VII. 주주에 관한 사항	80
VIII. 임원 및 직원 등에 관한 사항	84
1. 임원 및 직원 등의 현황	84
2. 임원의 보수 등	85
IX. 계열회사 등에 관한 사항	87
X. 대주주 등과의 거래내용	88
XI. 그 밖에 투자자 보호를 위하여 필요한 사항	89
1. 공시내용 진행 및 변경사항	89
2. 우발부채 등에 관한 사항	89
3. 제재 등과 관련된 사항	89

4. 작성기준일 이후 발생한 주요사항 등 기타사항	89
XII. 상세표	91
1. 연결대상 종속회사 현황(상세).....	91
2. 계열회사 현황(상세).....	91
3. 타법인출자 현황(상세)	91
【 전문가의 확인 】	91
1. 전문가의 확인	91
2. 전문가와의 이해관계	91

분기보고서

(제 28 기)

사업연도 2022년 01월 01일 부터
2022년 03월 31일 까지

금융위원회

한국거래소 귀중

2022년 5월 16일

제출대상법인 유형 :

주권상장법인

면제사유발생 :

해당사항 없음

회 사 명 :

(주)광주신세계

대 표 이 사 :

이동훈

본 점 소 재 지 :

광주광역시 서구 무진대로 932

(전 화)062-360-1061

(홈페이지) <http://gjshinsegae.co.kr>

작 성 책 임 자 :

(직 책) 관리담당 (성 명) 김 영 천

(전 화) 062-360-1234

【 대표이사 등의 확인 】

【 대표이사 등의 확인 】

확 인 서

우리는 당사의 대표이사 및 신고업무 담당이사로서 이 분기보고서의 기재내용에 대해 상당한 주의를 다하여 직접 확인·검토한 결과, 중요한 기재사항의 기재 또는 표시의 누락이나 허위의 기재 또는 표시가 없고, 이 분기보고서에 표시된 기재 또는 표시사항을 이용하는 자의 증대한 오해를 유발하는 내용이 기재 또는 표시되지 아니하였음을 확인합니다.

또한, 당사는 「주식회사의외부감사에관한법률」 제8조의 규정에 따라 내부회계관리제도를 마련하여 운영하고 있음을 확인합니다.
(「주식회사의외부감사에관한법률」 제2조에 의한 외감대상법인에 한함)

2022.05.16.

(주) 광주신세계

대표이사

이 동 훈



신고업무 담당이사 김 영 천

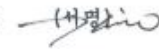

I. 회사의 개요

1. 회사의 개요

당사는 기업공시서식 작성기준의 작성지침에 따라 분기보고서에는 본 항목을 기재하지 않습니다. 관련내용은 2021년 사업보고서를 참고하시기 바랍니다.

2. 회사의 연혁

당사는 기업공시서식 작성기준의 작성지침에 따라 분기보고서에는 본 항목을 기재하지 않습니다. 관련내용은 2021년 사업보고서를 참고하시기 바랍니다.

3. 자본금 변동사항

당사는 2022년 4월 8일 기준으로 액면가 5,000원의 주식을 액면가 1,000원의 주식으로 주식분할을 진행했으며, 보고서 제출일 현재 기준의 자본금은 8,000,000,000원, 발행주식총수는 보통주 8,000,000주입니다.

가. 자본금 변동추이

(단위 : 원, 주)

종류	구분	28기 1분기말
보통주	발행주식총수	1,591,438
	액면금액	5,000
	자본금	7,957,190,000
우선주	발행주식총수	-
	액면금액	-
	자본금	-
기타 (의결권제한주식)	발행주식총수	8,562
	액면금액	5,000
	자본금	42,810,000
합계	자본금	8,000,000,000

※ 의결권 없는 주식(8,562주)은 회사가 취득한 자기주식입니다(상법 제369조 제2항)

※ 보고서 작성 기준일 이후 4월 8일 주식분할로 인하여 보고서제출일 현재 자본금 변동추이

는 다음과 같이 변경되었습니다.

(보고서제출일 현재)

(단위 : 원, 주)

종류	구분	보고서제출일 현재
보통주	발행주식총수	7,957,190
	액면금액	1,000
	자본금	7,957,190,000
우선주	발행주식총수	-
	액면금액	-
	자본금	-
기타 (의결권제한주식)	발행주식총수	42,810
	액면금액	1,000
	자본금	42,810,000
합계	자본금	8,000,000,000

4. 주식의 총수 등

가. 주식의 총수 현황

(기준일 : 2022년 03월 31일)

(단위 : 주)

구 분	주식의 종류			비고
	보통주	우선주	합계	
I. 발행할 주식의 총수	4,000,000	-	4,000,000	-
II. 현재까지 발행한 주식의 총수	1,600,000	-	1,600,000	-
III. 현재까지 감소한 주식의 총수	-	-	-	-
1. 감자	-	-	-	-
	-	-	-	-
	-	-	-	-
	-	-	-	-
IV. 발행주식의 총수 (II-III)	1,600,000	-	1,600,000	-
V. 자기주식수	8,562	-	8,562	-
VI. 유통주식수 (IV-V)	1,591,438	-	1,591,438	-

※ 보고서 작성 기준일 이후 4월 8일 주식분할로 인하여 보고서제출일 현재 발행한 주식의 총수는 다음과 같이 변경되었습니다.

(기준일 : 보고서제출일 현재)

(단위 : 주)

구 분	주식의 종류			비고

	보통주	우선주	합계	
I. 발행할 주식의 총수	20,000,000	-	20,000,000	-
II. 현재까지 발행한 주식의 총수	8,000,000	-	8,000,000	-
III. 현재까지 감소한 주식의 총수	-	-	-	-
	1. 감자	-	-	-
	2. 이익소각	-	-	-
	3. 상환주식의 상환	-	-	-
	4. 기타	-	-	-
IV. 발행주식의 총수 (II-III)	8,000,000	-	8,000,000	-
V. 자기주식수	42,810	-	42,810	-
VI. 유통주식수 (IV-V)	7,957,190	-	7,957,190	-

나. 자기주식 취득 및 처분 현황 (액면가 5,000원 기준)

(기준일 : 2022년 03월 31일)

(단위 : 주)

취득방법	주식의 종류	기초수량	변동 수량			기말수량	비고
			취득(+)	처분(-)	소각(-)		
배당 가능 이익 범위 이내 취득	직접 취득	장내	-	-	-	-	-
		직접 취득	-	-	-	-	-
		장외	-	-	-	-	-
		직접 취득	-	-	-	-	-
		공개매수	-	-	-	-	-
		소계(a)	-	-	-	-	-
	신탁 계약에 의한 취득	수탁자 보유수량	-	-	-	-	-
			-	-	-	-	-
		현물보유수량	-	-	-	-	-
			-	-	-	-	-
	소계(b)	-	-	-	-	-	
		-	-	-	-	-	
	기타 취득(c)	-	8,562	-	-	-	8,562
		-	-	-	-	-	-
총 계(a+b+c)	-	8,562	-	-	-	8,562	
	-	-	-	-	-	-	

※기타취득은 2019년 1월 1일자 대형마트 사업부문 양도와 관련하여 반대주주의 주식매수청구권 행사에 따라 보통주 8,562주의 자기주식을 매수한 부분입니다. 자세한 내용은 2019년 1월 14일자 주식매수청구권 행사결과 안내 공시 내용을 참고하시기 바랍니다.

※ 보고서 작성 기준일 이후 4월 8일 주식분할로 인하여 보고서제출일 현재 자기주식 취득 및 처분 현황은 다음과 같이 변경되었습니다.
(액면가 1,000원 기준)

(기준일 : 보고서제출일 현재)

(단위 : 주)

취득방법			주식의 종류	기초수량	변동 수량			기말수량	비고
					취득(+)	처분(-)	소각(-)		
배당 가능 이익 범위 이내 취득	직접 취득	장내	-	-	-	-	-	-	-
		직접 취득	-	-	-	-	-	-	-
		장외	-	-	-	-	-	-	-
		직접 취득	-	-	-	-	-	-	-
		공개매수	-	-	-	-	-	-	-
		공개매수	-	-	-	-	-	-	-
		소계(a)	-	-	-	-	-	-	-
		소계(a)	-	-	-	-	-	-	-
	신탁 계약에 의한 취득	수탁자 보유수량	-	-	-	-	-	-	-
			-	-	-	-	-	-	-
		현물보유수량	-	-	-	-	-	-	-
			-	-	-	-	-	-	-
		소계(b)	-	-	-	-	-	-	-
		소계(b)	-	-	-	-	-	-	-
기타 취득(c)			-	42,810	-	-	-	42,810	-
기타 취득(c)			-	-	-	-	-	-	-
총 계(a+b+c)			-	42,810	-	-	-	42,810	-
총 계(a+b+c)			-	-	-	-	-	-	-

다. 보통주 외의 주식
해당사항 없음

5. 정관에 관한 사항

당사는 기업공시서식 작성기준의 작성지침에 따라 분기보고서에는 본 항목을 기재하지 않습니다. 관련내용은 2021년 사업보고서를 참고하시기 바랍니다.

II. 사업의 내용

1. 사업의 개요

광주신세계는 상권형성에 필수조건인 유동인구가 밀집해 있는 상권을 주요 목표시장으로 삼고 백화점으로서 입지를 강화하여 호남지역 1번점을 굳건히 하기 위해 노력하고 있습니다.

회사는 26년만의 성공적인 리뉴얼 오픈을 통해 호남지역 내 압도적 상권 1번점으로서의 위상을 더욱 공고히 하였으며, 이외에도 트렌디한 MD의 꾸준한 입점을 통해 새로운 도약을 위한 기반을 조성해 나가고 있습니다.

회사는 모든 업무 프레임은 고객의 관점에서 판단하고 업의 본질인 고객, 상품, 브랜딩을 최우선의 가치로 삼으며 기존 유통기업을 넘어 고객의 삶 전반에 걸쳐 새로운 가치를 제공하는 것에 모든 역량을 집중한 결과 문화·패션·트렌드 등 유통 패러다임을 선도하는 대한민국 대표 백화점으로서의 입지를 더욱 견고히 다져나가고 있습니다.

한편 COVID-19의 유행으로 인한 전세계적인 팬데믹 속에서도, 경쟁력 강화 및 성장, 유통 패러다임을 선도하는 콘텐츠를 통해 위기를 대처하고 있습니다. 그 결과, 2022년 1분기 회사는 매출액 426억원(전년대비 +6.5%), 영업이익은 150억원(전년대비 +8.6%)을 달성하였으며, 시장점유율 역시 광주광역시 내에서 46.7%를 차지하고 있습니다. (시장점유율 자료는 통계청 및 당사자료를 토대로 산출하였습니다.)

2022년 회사는 점내 유희공간을 활용한 체험형 콘텐츠를 더욱 강화할 예정이며, 더불어 수익성을 감안한 소규모 리뉴얼을 지속적으로 진행하여 늘 새롭고 트렌디한 MD를 제안하는 백화점으로 나아갈 것입니다. 또한 에너지 절감을 통한 친환경 경영, 호남지역 기업발굴을 통한 지역사회 상생 경영 등 뉴노멀시대를 선도하는 ESG경영을 구체적으로 실천하고자 합니다.

2. 주요 제품 및 서비스

가. 주요 제품, 서비스 등

당사는 식품, 의류, 잡화 등을 판매하는 백화점을 주요 사업으로 영위하고 있습니다.

(단위 : 백만원)

구분	품목	매출액	매출액 (비율)	매출총이익	매출총이익 (비율)
백화점	상품매출 (의류 등)	28,416	66.7%	24,605	63.5%
	기타매출 (임대료 수입 등)	14,156	33.3%	14,156	36.5%
합	계	42,572	100.0%	38,761	100.0%

3. 원재료 및 생산설비

가. 영업설비 등의 현황

(단위 : 백만원,㎡,명)

구분	소재지	토지		건물		합계		종업원수	비고
		장부가액	임차면적	장부가액	임차면적	장부가액	임차면적		
백화점·부대시설	광주광역시 서구	-	14,786	-	58,483	-	73,269	170	임차
이마트 부지	광주광역시 서구	39,929	-	20,095	-	60,024	-	-	소유
주차 부지	광주광역시 서구	27,355	-	487	-	27,842	-	-	소유
합계		67,284	14,786	20,582	58,483	87,886	73,269	170	-

- 건물 면적은 연면적 기준임.
- 종업원 수는 2022년 3월 31일 기준임.
- 이마트 부지 건물 일부 면적 (주)이마트 임대 사용중임.

4. 매출 및 수주상황

가. 주요 상품 등의 매출현황

(단위 : 백만원, %)

매출형태	2022년 1분기		2021년 1분기		2021년		2020년	
	매출액	비율	매출액	비율	매출액	비율	매출액	비율
상품매출	28,416	66.7	27,187	68.0	114,970	67.6	103,421	70.1
임대수익	12,586	29.6	11,519	28.8	49,578	29.2	39,381	26.7
기타수익	1,570	3.7	1,272	3.2	5,424	3.2	4,706	3.2
소계	42,572	100.0	39,978	100.0	169,972	100.0	147,508	100.0

나. 국내/외 상품매출 내역

(단위 : 백만원, %)

구분	제28기 1분기		제27기 1분기		제27기		제26기	
	금액	구성비	금액	구성비	금액	구성비	금액	구성비
수출	-	-	-	-	-	-	-	-
내수	42,572	100.0	39,978	100.0	169,972	100.0	147,508	100.0
합계	42,572	100.0	39,978	100.0	169,972	100.0	147,508	100.0

다. 판매경로 및 판매방법 등

(1) 판매조직

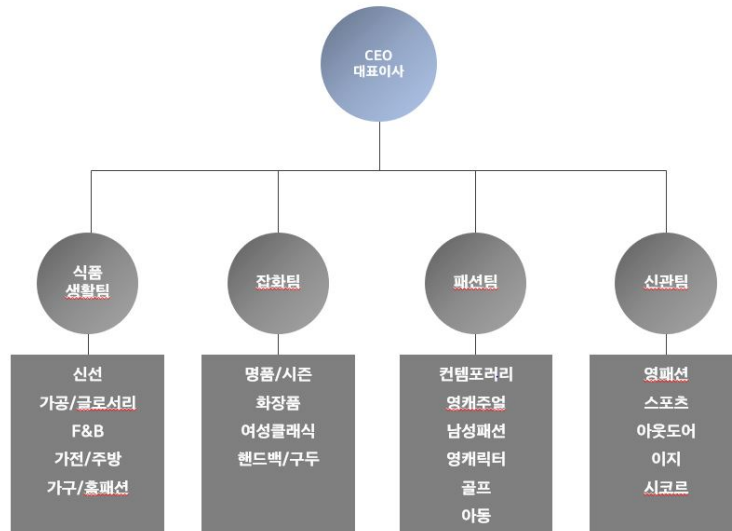

(2) 판매경로

- 생산자 · 도매자 ⇒ 광주신세계 ⇒ 소비자

(3) 판매방법

회사는 상품 판매를 주판매방법으로 하고 있으며, 소비자가 현금, 상품권, 신용카드 및 외상 판매 등으로 결제하고, 신용카드 결제는 신용카드 회사에 대금을 청구한 날로부터 2~3일(영업일 기준)이내에 회사 계좌로 입금되고 있습니다.

(4) 판매전략

당사는 미래 성장을 위한 확고한 기반을 조성하여 대형 프로젝트를 수행, 콘텐츠 발굴, 경영 체질의 획기적인 개선을 통하여 수익성을 확보하고 있습니다. 또한 다양한 소싱처 개발을 통한 차별화 강화, 현장 영업활동을 통한 고객서비스 개선, 소셜 미디어 등의 시대 트렌드에 맞는 마케팅 활동을 통한 판매전략을 펼치고 있습니다.

5. 위험관리 및 파생거래

가. 시장 위험과 리스크 관리

- 주요 시장위험 내용

당사는 외화표시 자산 및 부채의 환율변동에 의한 환리스크를 최소화하고 재무구조의 건전성 및 예측가능 경영을 통한 경영의 안정성 실현을 목표로 위험관리에 만전을 기하고 있습니다.

- 위험관리방식

당사는 내수위주의 사업을 영위함으로 외환거래의 비중이 낮아 환율 급등락에 따른 환위험에 크게 노출되어 있지 않으며, 2022년 03월 31일 현재 외화부채 및 외화자산은 없습니다.

- 위험관리조직

당사는 경리팀에서 내외부 전문가에 의한 금융리스크 현황을 검토하고 있습니다.

- 위험관리

III. 재무에 관한 사항의 5. 재무제표 주석, 주석 29(위험관리)을 참조해 주시기 바랍니다

나. 파생상품 계약 체결 현황

당분기말 현재 당사가 보유하고 있는 파생상품은 없습니다.

다. 리스크 관리 사항

금리변동성은 발생시점에 규모 및 시장 상황을 고려하여 리스크 해지를 하는 것을 원칙으로 합니다.

6. 주요계약 및 연구개발활동

가. 경영상의 주요계약 등

(단위 : 백만원)

구분	계약일자 및 기간	계약내용	계약상대방	금액	비고
경영수수료계약	2021.01~2025.12	백화점 경영정책 및 관리 관련 사항, 영업관련 정책 및 상품 구매대행 (경영수수료 : 총매출액의 2.0%)	(주)신세계	3,468	-
이마트 임대차 계약	2019.01~2028.12	이마트 건물 내 판매시설 및 그 제반 부속시설 일체에 대한 임대 계약 (보증금 147.5억 / 고정 임대료 368,750천원(月))	(주)이마트	1,106	-
건물임대차계약	2013.06~2033.05	백화점 및 판매관련시설, 일부 주차장, 기계실 등 부속시설을 일체에 대한 임차계약 연장 (임차보증금 5,270억), 별도 임차료 없음	금호터미널(주)	-	-

- 금액은 2022년 1월1일부터 3월 31일까지 거래금액임.

나. 연구개발활동

-연구개발활동의 개요

(1) 연구개발 담당조직

: 상품관리, 품질연구실험실

(2) 연구개발비용

(단위 : 백만원)

과목	제28기 1분기	제27기 1분기	제27기	제26기	비고
원재료비	-	-	-	-	-

인 건 비	-	-	-	-	-
감 가 상 각 비	-	-	-	-	-
위 탁 용 역 비	-	-	-	-	-
기 타	1	2	7	8	-
연구개발비용 계	1	2	7	8	-
회계처리	판매비와 관리비	1	2	7	8
	제조경비	-	-	-	-
	개발비(무형자산)	-	-	-	-
	(정보보조금)	-	-	-	-
연구개발비 / 매출액 비율 [연구개발비용계 ÷ 당기매출액 × 100]	0.0%	0.0%	0.0%	0.0%	-

- 연구개발 실적

당사의 연구개발 활동은 사실상 상품품질 및 유통기한, 보건위생 등에 대한 사전 예방활동으로 이에 따른 실험실 도구, 시약, 샘플 구입비 등입니다.

- ① 상품 부패, 식중독 등 위생관련 문제 사전 예방
- ② 식품위생법, 유통관리 등 준법 준수 활동
- ③ 품질실험에 따른 상품의 질적향상 도모

7. 기타 참고사항

가. 업계의 현황

(1) 산업의 특성

백화점은 대형판매시설을 통해 다양한 상품구성과 차별화된 고객서비스를 제공함으로써 유행을 선도하는 업태입니다. 판매시설 이외에도 식당가, 문화센터 등 서비스시설 및 다양한 문화강좌와 각종 이벤트를 진행함으로써 도시생활의 큰 부분을 차지하고 있습니다.

백화점은 통상 고객이 내점하여 소비행위가 이루어지기 때문에 입지산업의 특성을 보이고 있습니다. 소재한 입지의 상권규모, 교통환경, 경쟁점포 현황, 접근성 및 주차시설 확보 등 다양한 입지여건이 기업의 경쟁역량을 결정하는 주요한 요소이며, 영업점포의 경우 경쟁점 출점을 제외하고는 입지여건 변동에 따른 위험 변동성은 낮습니다.

또한 부지확보 및 건축 인테리어 등에 상당한 시간과 자금이 소요될 뿐 아니라 신규 출점시 기존점포의 견제, 판촉비 부담 등으로 초기 진입비용이 타 업태에 비해 높은 편입니다. 백화점업계는 지방 소재 중견기업들이 외환위기를 전후로 상당수가 사업을 철수하면서 M&A가 활발히 이루어졌고, 이후 상위업체 중심으로 신규 출점 및 증축이 이루어져 왔습니다. 이처럼 전국 네트워크를 갖춘 대형백화점을 중심으로 한 과점시장이 형성되고 있어, 상권 내 Leading Store로의 집중도가 심화되고 있습니다. 향후에도 중소 백화점의 인수/합병 및 경영제휴 등을 통한 시장 재편현상은 지속될 것으로 예상됩니다 또한 고객들의 다양한 니즈를 충족시켜 다른 유통업태들과 차별성을 강조하는 형태로의 진화가 계속될 전망입니다.

(2) 산업의 성장성

백화점 업계는 대형마트 등의 출점 가속화, 홈쇼핑, 온라인 쇼핑몰의 활성화로 지방백화점을 시작으로 중·소형백화점의 시장이탈과 더불어 대형백화점위주의 시장재편을 거치면서 수

년간 저성장 추세에 있습니다. 최근에는 해외직구, 아울렛 등의 신업태의 등장으로 업태간의 경쟁이 보다 가속화 되고있습니다. 또한 코로나 19의 영향으로 단기적으로는 산업의 성장은 더디겠지만 온라인 및 모바일을 통한 유통 채널의 확대 및 복합쇼핑몰 등의 新 백화점 모델 등을 통해 지금보다 더 큰 규모의 시장규모로 성장 가능 할 것으로 예상됩니다. 2022년 1분기 백화점 업계는 8.9조의 누계매출로 전년 대비 16.7%의 신장율을 기록하였습니다.

※ 백화점 매출현황(전년동기대비)

구 분	2022년 1분기	2021년 1분기	2021년	2020년	2019년
매출액(조원)	8.9	7.6	33.6	27.4	30.4
신장율(%)	16.7	25.5	22.8	△9.9	1.3

- 자료출처 : 통계청, 「17개 시도별 대형소매점 판매액 中 백화점 경상금액」

(3) 경기변동의 특성

백화점은 내수산업으로서 수출입이 차지하는 비중이 매우 낮으며, 국내 경기변동, 특히 민간 소비 동향에 영향을 미치는 소득, 금리, 인플레이션, 성장률, 실업률 등의 요소와 밀접한 상관 관계를 보이고 있습니다. 또한 주요 품목인 의류, 잡화 등 고마진 상품은 여타 품목에 비해 상대적으로 경기변동에 민감하다는 특성을 가지고 있습니다. 그러나 백화점 업계는 경기변동에 크게 영향을 받지 않는 고소득층을 주요 고객으로 삼는 고급화 전략을 지향하여, 경기변동에 따른 영향이 점차 줄어들고 있습니다. 계절적 요인으로는 비교적 개별단가가 높은 겨울 의류상품의 판매, 세일, 사은행사 등의 영향으로 4분기의 매출비중이 높은 편입니다.

(4) 경쟁요소

점포망 구축과 브랜드 충성도 확보를 위해 장기간의 대규모 투자를 요하는 사업특성상 국내외 잠재기업의 시장 진입 가능성은 낮은 수준이며, 대체품의 성격을 지닌 고급전문점이 국내에서 활성화될 가능성도 높지 않은 것으로 전망되고 있어, 백화점 업계는 잠재적 진출기업이나 대체재에 의해 경쟁위험이 증가할 가능성은 전반적으로 낮은 편입니다.

백화점업계는 일부 상위업체들간의 경쟁으로 압축되어 있습니다. 앞으로도 브랜드 인지도, 구매협상력, 전국적으로 구축된 네트워크, 양질의 상권에 시장선점을 통해 확보한 경쟁력을 바탕으로 대형백화점들의 시장점유율은 계속 증가할 것으로 예상됩니다. 반면 최근에 등장한 해외직구, 온라인, 아울렛 등의 신유통업태의 성장에 따라 백화점업계는 업계내의 외형 경쟁만으로는 수익창출에 한계가 있다는 점에 인식을 같이 하고 있습니다. 특히 고급화 전략에 취약했던 지방 백화점들은 온라인, 아울렛 시장이 확대되면서 경쟁심화에 따른 매출 영향이 나타나고 있습니다.

하지만 국내 백화점 업계는 소비양극화 및 가치소비(본인의 가치를 높이고 본인의 심리적 만족을 위해 고가품에 아낌없이 투자하는 소비형태) 트렌드에 기반한 수요측면의 변화와, 성숙기 시장에 대비한 고객관리 강화 및 새로운 형태의 비즈니스인 복합쇼핑몰 개발, 프리미엄 아울렛, 온라인 부문 투자 확대 등 적극적인 체질개선 노력을 통해 해외 백화점과 달리 지속적인 성장을 할 것으로 예상됩니다.

더불어, 백화점 업계는 강도 높은 구조조정을 통해 비용을 절감해 나가는 동시에, 양질의 상품을 소비자에게 제공할 수 있도록 다양한 소싱처를 발굴하고 있으며, 명품 브랜드 입점 등 고소득층에 대한 마케팅 강화, 20~30대 신규 고객을 위한 트렌디한 MD 보강으로 매출 활성화를 위해 노력하고 있으며, 특히 다양한 문화 콘텐츠를 즐길수 있는 공간을 대폭 증가시켜, 단순히 물건을 파는 곳이 아닌 쇼핑 그 이상의 경험을 제공하는 백화점으로서 타 유통업태

보다 넓은 영역에서 경쟁하며 효과적으로 수익을 창출하는데 역량을 집중하고 있습니다.

(5) 관련법령 또는 정부의 규제 등

- 여객자동차 운수사업법 :

2001년 7월 1일부터 대형유통업체의 셔틀버스 운행 전면 금지(제 82조 1항)

- 주차장법:

지자체장은 신규 건축물의 부설주차장 설치로 인하여 교통의 혼잡을 가중시킬 수 있는 지역에 대해서는 부설주차장의 설치를 제한 (제 19조 10항)

- 도시교통정비촉진법:

도시교통정비지역 안에서 교통유발의 원인이 되는 시설물의 소유자 또는 사업의 경영자는 교통유발부담금을 부담(제 36조)

- 대중소기업 상생협력촉진에 관한 법률:

대기업 등이 음·식료품 위주 종합소매업을 인수개시 또는 확장함으로써 중소기업 경영안전에 현저하게 나쁜 영향을 미치거나 미칠 우려가 있다고 인정될 때에는

중소기업자단체는 중소기업청장에게 사업조정 신청 가능(제 32조)

- 광주광역시 도시계획조례:

자연,특화경관지구,특정용도제한지구에서 연면적 3,000㎡이상 규모의 대규모 점포 건축 제한 (40,42,56조)

- 유통산업 발전법:

대규모 점포를 개설하고자 하거나 전통상업 보존구역에 준대규모점포를 개설하고자 하는 자는 영업을 개시하기 전에 지식경제부령으로 정하는 바에 따라 시장, 군수, 구청장에게 등록(제 8조)

- 대규모유통업 거래공정화에 관한 법률:

대규모유통업자와 납품업자 또는 매장임차인이 대등한 지위에서 상호보완적으로 발전할 수 있도록 거래공정화, 분쟁조정, 사건처리절차, 벌칙 등을 지정

나. 회사의 현황

(1) 영업개황

2022 1분기말 매출액은 전년동기 대비 6.5% 신장한 426억원, 총매출액은 전년동기 대비 7.7% 신장한 1,168억원입니다. 또한 영업이익은 전년동기 대비 8.6% 신장한 150억원을 달성하였습니다.

(2) 시장점유율

현재 광주지역에는 당사를 포함해 롯데백화점과 NC백화점 그리고 이마트, 홈플러스등 기타 대형마트 20여개가 영업활동을 하고 있습니다. 당사의 경우 상장법인으로서실적 공시를 통해 당사의 재무현황 및 영업실적을 매 기간마다 공시하고 있습니다만,롯데백화점 광주점 등 경쟁백화점은 비상장회사 또는 상장회사의 지점으로 그 실적을 파악할 수 있는 경로가 부재합니다. 이에 시장점유율은 부득이하게 통계청에서 제시된 광주광역시 백화점 판매액을 기준으로 파악하고 있습니다.

광주지역에 당사를 포함해 롯데백화점과 NC백화점이 영업을 하고 있으며 2015년부터 점유율이 대체로 신장하는 추세를 보이고 있습니다.

구 분	2022년 1분기	2021년	2020년	2019년	2018년
-----	-----------	-------	-------	-------	-------

광주신세계	46.7%	46.4%	47.6%	46.6%	41.4%
기 타	53.3%	53.6%	52.4%	53.4%	58.6%
합 계	100.0%	100.0%	100.0%	100.0%	100.0%

- 자료출처 : 통계청 (당사 총매출액 ÷ 광주광역시 총매출액)

(3) 시장의 특성

유통업에서 중요한 것은 입지의 선점을 통한 고객 접근성 확보에 있는 바 최근 대단위 택지 개발로 광산구 지역의 신흥 주거단지 확대, 송원대학 부지 아파트단지 조성 등으로 당사 상권 내 유입 및 유통인구가 지속적으로 증가할 것으로 예상되어 영업환경에 긍정적인 요인으로 작용할 것으로 보입니다. 또한 터미널 유스퀘어에 문화시설 및 영화관이 들어서면서 집객에 긍정적인 영향이 있으며, 2007년 이후 대형 유통업체의 신규출점시 광주광역시 도시계획심의 등의 규제를 강화하고 있어 향후에도 안정적인 영업환경이 예견됩니다.

[백화점 사업]

광주지역 도·소매 유통시장은 대형 백화점 (신세계, 롯데, NC)을 중심으로 아울렛등의 이업태와의 경쟁도 가속화되고 있습니다.

IMF 이후 지속된 소득의 양극화로 백화점은 고급품, 패션 장르를 강화, 다양한 문화마케팅 전략, 고객의 고객경험관리(CXM : Customer Experience Management) 마케팅의 강화 및 집중을 통해 경기 변동에 크게 영향을 받지 않는 고소득 계층을 확보하는데 힘쓰는 한편, 격조 높은 매장 분위기 연출을 통해 고품격 백화점으로서 이미지를 제고하고 있습니다.

(4) 조직도

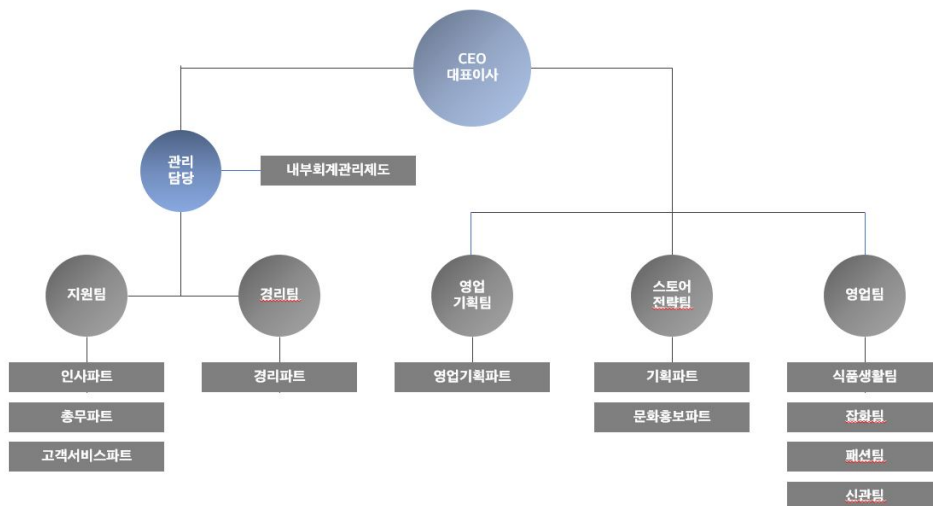

III. 재무에 관한 사항

1. 요약재무정보

가. 요약 재무상태표

(단위 : 백만원)

과 목	제 28기 1분기말	제 27기	제 26기
자산			
[유동자산]	215,752	213,501	142,419
현금및현금성자산	177,827	169,294	85,121
매출채권및기타채권	14,926	13,772	9,291
재고자산	2,740	2,339	2,891
단기금융상품	20,000	28,000	45,000
기타유동자산	258	96	116
매각예정처분자산	-	-	-
[비유동자산]	637,412	638,779	642,009
장기금융예치금	9	9	10
유형자산	224,141	227,758	239,824
투자부동산	13,885	14,259	15,754
무형자산	784	809	924
매출채권및기타채권	393,915	391,102	380,944
이연법인세자산	3,908	3,825	4,423
기타비유동자산	-	-	-
순확정급여자산	770	1,016	130
자산총계	853,164	852,280	784,428
부채			
[유동부채]	91,961	91,178	70,813
매입채무및기타채무	74,532	72,556	54,144
당기법인세부채	12,181	12,826	10,938
기타유동부채	5,248	5,796	5,731
매각예정처분부채	-	-	-
[비유동부채]	15,301	15,297	15,347
매입채무및기타채무	12,537	12,467	12,199
기타비유동부채	2,764	2,830	3,148
순확정급여부채	-	-	-
부채총계	107,262	106,475	86,160
자본			

자본금	8,000	8,000	8,000
기타자본	11,832	11,832	11,832
이익잉여금	726,070	725,973	678,435
자본총계	745,902	745,805	698,268
종속·관계·공동기업 투자주식의 평가방법	지분법	지분법	지분법
자본과부채총계	853,164	852,280	784,428

나. 요약 손익계산서

(단위 : 백만원)

과 목	제 28기 1분기	제 27기 1분기	제 27기	제 26기
매출액	42,572	39,978	169,972	147,508
매출원가	(3,811)	(3,847)	(15,264)	(15,955)
매출총이익	38,761	36,130	154,708	131,553
판매비와관리비	(23,753)	(22,285)	(94,078)	(83,257)
수취채권손상(차손)환입	25	(1)	(35)	14
영업이익	15,033	13,844	60,594	48,310
기타수익	73	5	23	60
기타비용	(350)	(202)	(881)	(632)
금융수익	3,202	2,694	11,304	10,824
금융원가	(74)	(73)	(298)	(292)
법인세비용차감전순이익	17,883	16,268	70,742	58,270
법인세비용	(4,200)	(3,835)	(18,349)	(15,111)
당기순이익	13,683	12,433	52,393	43,159
기타포괄손익	(59)	7	714	(511)
순확정급여부채의 재측정요소	(59)	7	714	(511)
총포괄이익	13,624	12,440	53,108	42,648
주당이익	8,598	7,812	32,922	27,120

2. 연결재무제표

해당사항 없음

3. 연결재무제표 주식

해당사항 없음

4. 재무제표

재무상태표

제 28 기 1분기말 2022.03.31 현재

제 27 기말 2021.12.31 현재

(단위 : 원)

	제 28 기 1분기말	제 27 기말
자산		
유동자산	215,751,966,087	213,501,405,755
현금및현금성자산	177,827,231,728	169,293,797,342
매출채권및기타채권	14,926,321,031	13,772,275,097
재고자산	2,740,055,681	2,339,233,669
단기금융상품	20,000,000,000	28,000,000,000
기타유동자산	258,357,647	96,099,647
비유동자산	637,412,238,724	638,778,793,721
장기금융예치금	9,000,000	9,000,000
유형자산	224,140,518,928	227,758,121,208
투자부동산	13,885,377,435	14,259,051,834
무형자산	784,294,962	809,072,588
매출채권및기타채권	393,915,065,965	391,102,130,009
이연법인세자산	3,908,189,208	3,825,439,761
순확장급여자산	769,792,226	1,015,978,321
자산총계	853,164,204,811	852,280,199,476
부채		
유동부채	91,961,325,127	91,177,933,884
매입채무및기타채무	74,532,182,437	72,556,293,020
당기법인세부채	12,181,038,407	12,826,114,074
기타유동부채	5,248,104,283	5,795,526,790
비유동부채	15,300,758,882	15,296,800,963
매입채무및기타채무	12,537,055,930	12,466,686,706
기타비유동부채	2,763,702,952	2,830,114,257
순확정급여부채		
부채총계	107,262,084,009	106,474,734,847
자본		
자본금	8,000,000,000	8,000,000,000
기타자본	11,832,464,492	11,832,464,492
이익잉여금	726,069,656,310	725,973,000,137
자본총계	745,902,120,802	745,805,464,629
자본과부채총계	853,164,204,811	852,280,199,476

포괄손익계산서

제 28 기 1분기 2022.01.01 부터 2022.03.31 까지

제 27 기 1분기 2021.01.01 부터 2021.03.31 까지

(단위 : 원)

	제 28 기 1분기		제 27 기 1분기	
	3개월	누적	3개월	누적
매출액	42,571,710,501	42,571,710,501	39,977,788,115	39,977,788,115
매출원가	3,810,823,415	3,810,823,415	3,847,390,285	3,847,390,285
매출총이익	38,760,887,086	38,760,887,086	36,130,397,830	36,130,397,830
판매비와관리비	23,752,997,939	23,752,997,939	22,285,217,778	22,285,217,778
수취채권손상차손(환입)	(25,155,301)	(25,155,301)	1,050,614	1,050,614
영업이익	15,033,044,448	15,033,044,448	13,844,129,438	13,844,129,438
기타수익	73,286,952	73,286,952	4,750,628	4,750,628
기타비용	350,358,914	350,358,914	202,388,218	202,388,218
금융수익	3,201,646,917	3,201,646,917	2,694,403,093	2,694,403,093
금융원가	74,286,263	74,286,263	72,953,949	72,953,949
법인세비용차감전순이익	17,883,333,140	17,883,333,140	16,267,940,992	16,267,940,992
법인세비용	4,200,099,993	4,200,099,993	3,835,075,255	3,835,075,255
분기순이익	13,683,233,147	13,683,233,147	12,432,865,737	12,432,865,737
기타포괄손익	(59,353,974)	(59,353,974)	6,687,808	6,687,808
후속기간에 당기손익으로 재분류되지 않는 항목				
순확정급여부채의 재측정요소	(59,353,974)	(59,353,974)	6,687,808	6,687,808
총포괄이익	13,623,879,173	13,623,879,173	12,439,553,545	12,439,553,545
주당이익				
기본주당이익 (단위 : 원)	8,598	8,598	7,812	7,812

자본변동표

제 28 기 1분기 2022.01.01 부터 2022.03.31 까지

제 27 기 1분기 2021.01.01 부터 2021.03.31 까지

(단위 : 원)

			자본			
			자본금	기타자본	이익잉여금	자본 합계
2021.01.01 (기초자본)			8,000,000,000	11,832,464,492	678,435,438,231	698,267,902,723
자본의 변동	총포괄손익	분기순이익			12,432,865,737	12,432,865,737
		기타포괄손익	순확정급여부채의 재측정요소		6,687,808	6,687,808
		총포괄손익			12,439,553,545	12,439,553,545
	자본에 직접 반영된 소유주와의 거래	연차배당			(5,570,033,000)	(5,570,033,000)
2021.03.31 (기말자본)			8,000,000,000	11,832,464,492	685,304,958,776	705,137,423,268
2022.01.01 (기초자본)			8,000,000,000	11,832,464,492	725,973,000,137	745,805,464,629
자본의 변동	총포괄손익	분기순이익			13,683,233,147	13,683,233,147
		기타포괄손익	순확정급여부채의 재측정요소		(59,353,974)	(59,353,974)

		총포괄손익			13,623,879,173	13,623,879,173
	자본에 직접 반영된 소유주와의 거래	연차배당			(13,527,223,000)	(13,527,223,000)
2022.03.31 (기말자본)			8,000,000,000	11,832,464,492	726,069,656,310	745,902,120,802

현금흐름표

제 28 기 1분기 2022.01.01 부터 2022.03.31 까지

제 27 기 1분기 2021.01.01 부터 2021.03.31 까지

(단위 : 원)

	제 28 기 1분기	제 27 기 1분기
영업활동현금흐름	5,715,838,417	15,623,653,919
분기순이익	13,683,233,147	12,432,865,737
분기순이익조정을 위한 가감	(3,619,143,533)	7,084,218,456
퇴직급여	187,233,411	207,271,791
감가상각비	5,397,690,242	5,263,576,159
무형자산상각비	57,918,727	83,261,444
유형자산처분손실	207,430,799	36,993,668
수취채권손상차손(환입)	(25,155,301)	1,050,614
이자비용	74,286,263	72,953,949
법인세비용	4,200,099,993	3,835,075,255
이자수익-기타	(658,710,961)	(217,597,837)
유효이자율 적용 이자수익	(2,542,935,956)	(2,476,805,256)
임대료수입	(77,845,346)	(77,845,346)
매출채권의 감소(증가)	2,515,530,143	(105,061,397)
기타유동채권의 감소(증가)	(3,565,587,501)	(5,408,828,510)
기타유동자산의 감소(증가)	(162,258,000)	(62,862,000)
재고자산의 감소(증가)	(400,822,012)	41,467,093
매입채무의 증가(감소)	184,383,920	81,849,409
기타유동채무의 증가(감소)	(8,474,012,198)	6,474,083,418
기타유동부채의 증가(감소)	(547,422,507)	(679,739,195)
종업원급여채무의 증가(감소)	11,434,041	15,375,197
순확정급여부채의 관계사전출입		
퇴직금의 지급	(354,840,930)	(6,719,650)
사외적립자산의 감소(증가)	354,439,640	6,719,650
이자의 수령	579,877,686	151,395,097
이자의 지급	(203,776)	(435,297)
법인세의 납부	(4,927,925,107)	(4,044,390,074)
투자활동현금흐름	2,835,958,837	(7,531,080,724)
보증금의 감소	80,000,000	150,000,000

보증금의 증가	(350,000,000)	(60,000,000)
유형자산의 취득	(4,894,002,030)	(1,621,053,545)
무형자산의 취득	(39,133)	(27,179)
단기금융상품의 회수	8,000,000,000	12,000,000,000
단기금융상품의 취득		(18,000,000,000)
재무활동현금흐름	(18,362,868)	(23,431,270)
리스부채의 감소	(18,362,868)	(23,431,270)
현금및현금성자산의순증가(감소)	8,533,434,386	8,069,141,925
기초 현금및현금성자산	169,293,797,342	85,120,757,959
기말 현금및현금성자산	177,827,231,728	93,189,899,884

이익잉여금처분계산서

제 27 기 2021.01.01 부터 2021.12.31 까지

제 26 기 2020.01.01 부터 2020.12.31 까지

(단위: 원)

구 분	제 27 기	제 26 기
	처분확정일: 2022년 3월 23일	처분확정일: 2021년 3월 23일
I. 미처분이익잉여금	53,281,274,170	42,823,712,264
전기이월미처분이익잉여금	173,679,264	175,637,072
회계정책변경에 따른 증가(감소)		-
확정급여부채의 재측정요소	714,183,983	(511,429,254)
당기순이익	52,393,410,923	43,159,504,446
II. 이익잉여금처분액	(53,127,223,000)	(42,650,033,000)
사업확장적립금	39,600,000,000	37,080,000,000
배당금 (주당배당금(율): 당기 : 8,500원(170%) 전기 : 3,500원(70%)	13,527,223,000	5,570,033,000
III. 차기이월미처분이익잉여금	154,051,170	173,679,264

5. 재무제표 주석

제 28(당) 기 1분기 2022년 1월 1일 부터 2022년 3월 31일 까지

제 27(전) 기 1분기 2021년 1월 1일 부터 2021년 3월 31일 까지

주식회사 광주신세계

1. 당사의 개요

주식회사 광주신세계("당사"라 함)는 1995년 4월 10일자로 설립되어, 백화점업을 주된 사업 목적으로 영위하고 있으며, 광주광역시 서구 무진대로 932에 소재하고 있습니다. 설립 당시 당사의 자본금은 5억원이며, 수 차례의 증자를 거쳐 당분기말 현재 당사의 자본금은 80억원입니다.

당사는 2002년 2월 7일자로 주식을 한국거래소 유가증권 시장에 상장하였으며, 당분기말 현재 주요 주주는 주식회사 신세계(지분율 62.5%)입니다.

당사는 2006년 3월 3일자로 상호를 주식회사 광주신세계백화점에서 주식회사 광주신세계로 변경하였으며, 2006년 7월 4일자로 광주신세계 이마트의 영업을 개시하였습니다. 또한 2019년 1월 1일을 기준으로 하여 마트영업부문을 (주)이마트에 양도하였습니다.

2. 재무제표 작성기준

(1) 회계기준의 적용

당사의 분기재무제표는 한국채택국제회계기준에 따라 작성되는 요약중간재무제표입니다. 동 재무제표는 기업회계기준서 제1034호 '중간재무보고'에 따라 작성되었으며, 연차재무제표에서 요구되는 정보에 비하여 적은 정보를 포함하고 있습니다. 선별적 주석은 직전 연차보고기간말 후 발생한 당사의 재무상태와 경영성과의 변동을 이해하는데 유의적인 거래나 사건에 대한 설명을 포함하고 있습니다.

(2) 추정과 판단

① 경영진의 판단 및 가정과 추정의 불확실성

한국채택국제회계기준은 중간재무제표를 작성함에 있어서 회계정책의 적용이나 중간보고기간말 현재 자산, 부채 및 수익, 비용의 보고금액에 영향을 미치는 사항에 대하여 경영진의 최선의 판단을 기준으로 한 추정치와 가정의 사용을 요구하고 있습니다. 중간보고기간말 현재 경영진의 최선의 판단을 기준으로 한 추정치와 가정이 실제환경과 다를 경우 이러한 추정치와 실제 결과는 다를 수 있습니다.

요약분기재무제표에서 사용된 당사의 회계정책 적용과 추정금액에 대한 경영진의 판단은 2021년 12월 31일로 종료되는 회계연도의 연차재무제표와 동일한 회계정책과 추정의 근거를 사용하였습니다.

② 공정가치 측정

당사는 공정가치평가 정책과 절차를 수립하고 있으며 2021년 12월 31일로 종료되는 회계연도의 연차재무제표와 유의적인 변동이 없습니다.

3. 유의적인 회계정책

요약분기재무제표에 적용된 회계정책은 아래에서 설명하는 기준서나 해석서의 도입과 관련된 영향을 제외하고는 직전 연차재무제표에 적용한 회계정책과 동일합니다.

1) 당분기부터 새로 도입된 기준서 및 해석서와 그로 인한 회계정책 변경의 내용은 다음과 같습니다.

- 기업회계기준서 제1103호 '사업결합' - 개념체계에 대한 참조(개정)

동 개정사항은 기업회계기준서 제1103호에서 종전의 개념체계('개념체계'(2007)) 대신 '개념체계'(2018)를 참조하도록 하는 내용을 포함하고 있습니다. 또한 동 개정사항은 기업회계기준서 제1037호의 적용범위에 포함되는 충당부채나 우발부채의 경우취득자는 취득일에 과거사건의 결과로 현재의무가 존재하는지를 판단하기 위해 기업회계기준서 제1037호를 적용한다는 요구사항을 추가합니다. 기업회계기준해석서 제2121호의 적용범위에 해당하는 부담금의 경우 취득자는 부담금을 납부할 부채를 생기게 하는 의무발생사건이 취득일까지 일어났는지를 판단하기 위해 기업회계기준해석서 제2121호를 적용합니다.

동 개정사항은 취득자는 사업결합에서 우발자산을 인식하지 않는다는 명시적인 문구를 추가합니다.

동 개정사항은 취득일이 2022년 1월 1일 이후 최초로 시작되는 회계연도의 개시일 이후인 사업결합에 적용합니다.

- 기업회계기준서 제1016호 '유형자산' - 의도한 방식으로 사용하기 전에 생산된 재화의 매각금액과 관련 원가(개정)

동 개정사항은 유형자산을 경영진이 의도하는 방식으로 가동하는 데 필요한 장소와 상태에 이르게 하는 과정에서 생산된 재화의 매각금액을 유형자산의 원가에서 차감하는 것을 금지합니다. 따라서 그러한 매각금액과 관련 원가를 당기손익으로 인식하며, 해당 원가는 기업회계기준서 제1002호에 따라 측정합니다.

생산된 재화가 기업의 통상적인 활동의 산출물이 아니어서 당기손익에 포함한 매각금액과 원가를 포괄손익계산서에 별도로 표시하지 않는다면 그러한 매각금액과 원가의 크기, 그리고 매각금액과 원가가 포함되어 있는 포괄손익계산서의 계정을 공시하여야 합니다.

동 개정사항은 이 개정내용을 처음 적용하는 재무제표에 표시된 가장 이른 기간의 개시일 이후에 경영진이 의도한 방식으로 가동할 수 있는 장소와 상태에 이른 유형자산에 대해서만 소급 적용합니다. 동 개정사항의 최초 적용 누적효과는 표시되는 가장 이른 기간의 시작일에 이익잉여금(또는 적절하다면 자본의 다른 구성요소)의 기초잔액을 조정하여 인식합니다.

- 기업회계기준서 제1037호 '충당부채, 우발부채, 우발자산' - 손실부담계약-계약이행원가 (개정)

동 개정사항은 계약이행원가는 계약에 직접 관련되는 원가로 구성된다는 것을 명확히 합니다. 계약과 직접 관련된 원가는 계약을 이행하기 위한 증분원가(예: 직접노무원가, 직접재료 원가)와 계약을 이행하기 위한 직접 관련된 그 밖의 원가배분액(예: 계약의 이행에 사용된 유형자산의 감가상각비)으로 구성됩니다.

동 개정사항은 이 개정사항을 최초로 적용하는 회계연도의 개시일에 모든 의무의 이행이 완료되지 않은 계약에 적용합니다. 비교재무제표는 재작성 하지 않고, 그 대신 개정내용을 최초로 적용함에 따른 누적효과를 최초적용일의 기초이익잉여금 또는적절한 경우 다른 자본요소로 인식합니다.

- 한국채택국제회계기준 2018-2020 연차개선

동 연차개선은 기업회계기준서 제1101호 '한국채택국제회계기준의 최초채택', 기업회계기준서 제1109호 '금융상품', 기업회계기준서 제1116호 '리스', 기업회계기준서 제1041호 '농림어업'에 대한 일부 개정사항을 포함하고 있습니다.

① 기업회계기준서 제1101호 '한국채택국제회계기준의 최초채택'

동 개정사항은 지배기업보다 늦게 최초채택기업이 되는 종속기업의 누적환산차이의 회계처리와 관련하여 추가적인 면제를 제공합니다. 기업회계기준서 제1101호 문단 D16(1)의 면제규정을 적용하는 종속기업은 지배기업의 한국채택국제회계기준 전환일에 기초하여 지배기업의 연결재무제표에 포함될 장부금액으로 모든 해외사업장의 누적환산차이를 측정하는 것을 선택할 수 있습니다. 다만 지배기업이 종속기업을 취득하는 사업결합의 효과와 연결절차에 따른 조정사항은 제외합니다. 관계기업이나 공동기업이 기업회계기준서 제1101호 문단 D16(1)의 면제규정을 적용하는 경우에도 비슷한 선택을 할 수 있습니다.

② 기업회계기준서 제1109호 '금융상품'

동 개정사항은 금융부채의 제거 여부를 평가하기 위해 '10%' 테스트를 적용할 때, 기업(차입자)과 대여자 간에 수취하거나 지급하는 수수료만을 포함하며, 여기에는 기업이나 대여자가 다른 당사자를 대신하여 지급하거나 수취하는 수수료를 포함한다는 점을 명확히 하고 있습니다. 동 개정사항은 최초 적용일 이후 발생한 변경 및 교환에 대하여 전진적으로 적용됩니다.

③ 기업회계기준서 제1116호 '리스'

동 개정사항은 기업회계기준서 제1116호 사례13에서 리스개량 변제액에 대한 내용을 삭제하였습니다.

④ 기업회계기준서 제1041호 '농림어업'

동 개정사항은 생물자산의 공정가치를 측정할 때 세금 관련 현금흐름을 제외하는 요구사항을 삭제하였습니다. 이는 기업회계기준서 제1041호의 공정가치측정이 내부적으로 일관된 현금흐름과 할인율을 사용하도록 하는 기업회계기준서 제1113호의 요구사항과 일관되도록 하며, 기업은 가장 적절한 공정가치 측정을 위해 세전 또는 세후 현금흐름 및 할인율을 사용할지 선택할 수 있습니다.

2) 제정·공표되었으나 아직 시행일이 도래하지 않아 적용하지 아니한 기준서는 다음과 같습니다.

- 기업회계기준서 제1001호 '재무제표 표시' - 유동부채와 비유동부채의 분류(개정)

동 개정사항은 재무상태표에서 유동부채와 비유동부채의 표시에만 영향을 미치며, 자산, 부채 및 손익의 금액이나 인식시점 또는 해당 항목들에 대한 공시정보에 영향을 미치지 않습니다.

동 개정사항은 유동부채와 비유동부채의 분류는 보고기간말에 존재하는 기업의 권리에 근거한다는 점을 명확히 하고 기업이 부채의 결제를 연기할 수 있는 권리를 행사할지 여부에 대한 기대와는 무관하다는 점을 강조합니다. 그리고 보고기간말에 차입약정을 준수하고 있다면 해당 권리가 존재한다고 설명하고 결제는 현금, 지분상품, 그 밖의 자산 또는 용역을 거래 상대방에게 이전하는 것으로 그 정의를 명확히 합니다.

동 개정사항은 2023년 1월 1일 이후 최초로 시작하는 회계연도의 개시일 이후 소급적으로 적용되며 조기적용이 허용됩니다.

- 기업회계기준서 제1001호 '재무제표 표시' 및 국제회계기준 실무서2 '중요성에 대한 판단'(개정) - 회계정책 공시

동 개정사항은 회계정책의 공시에 대한 기업회계기준서 제1001호의 요구사항을 변경하며, '유의적인 회계정책'이라는 모든 용어를 '중요한 회계정책 정보'로 대체합니다.

기업회계기준서 제1001호 관련 문단도 중요하지 않은 거래, 그 밖의 사건 또는 상황과 관련되는 회계정책 정보는 중요하지 않으며 공시될 필요가 없다는 점을 명확히 하기 위해 개정합니다. 회계정책 정보는 금액이 중요하지 않을지라도 관련되는 거래, 그 밖의 사건 또는 상황의 성격 때문에 중요할 수 있습니다. 그러나 중요한 거래, 그 밖의 사건 또는 상황과 관련되는 모든 회계정책 정보가 그 자체로 중요한 것은 아닙니다.

또한 국제회계기준 실무서2에서 기술한 '중요성 과정의 4단계'의 적용을 설명하고 적용하기 위한 지침과 사례가 개발되었습니다.

동 개정사항은 2023년 1월 1일 이후 최초로 시작되는 회계연도부터 전진적으로 적용되며, 조기적용이 허용됩니다. 국제회계기준 실무서2에 대한 개정사항은 시행일이나경과규정을 포함하지 않습니다.

- 기업회계기준서 제1008호 '회계정책, 회계추정치 변경과 오류'(개정) - 회계추정치의 정의

동 개정사항은 회계추정의 변경에 대한 정의를 회계추정치의 정의로 대체합니다. 새로운 정의에 따르면 회계추정치는 "측정불확실성의 영향을 받는 재무제표상 화폐금액"입니다.

동 개정사항은 2023년 1월 1일 이후 최초로 시작되는 회계연도부터 적용하되 조기적용이 허용됩니다 이 개정내용을 처음 적용하는 회계연도 시작일 이후에 발생하는 회계추정치 변경과 회계정책 변경에 적용합니다.

- 기업회계기준서 제1012호 '법인세' - 단일 거래에서 생기는 자산과 부채에 관련되는 이연법인세

동 개정사항은 최초인식 예외규정의 적용범위를 축소합니다. 동 개정사항에 따르면 동일한 금액으로 가산할 일시적차이와 차감할 일시적차이를 생기게 하는 거래에는 최초인식 예외규정을 적용하지 않습니다.

적용가능한 세법에 따라 사업결합이 아니고 회계이익과 과세소득에 영향을 미치지 않는 거래에서 자산이나 부채를 최초로 인식할 때 같은 금액의 가산할 일시적차이와 차감할 일시적 차이가 생길 수 있습니다. 예를 들어 이러한 상황은 리스개시일에 기업회계기준서 제1116호를 적용하여 리스부채와 이에 대응하는 사용권자산을 인식할 때 발생할 수 있습니다.

기업회계기준서 제1012호의 개정에 따라 관련된 이연법인세자산과 이연법인세부채를 인식해야 하며, 이연법인세자산의 인식은 기업회계기준서 제1012호의 회수가능성 요건을 따르게 됩니다.

동 개정사항은 2023년 1월 1일 이후 최초로 시작되는 회계연도부터 시행되며 조기적용이 허용됩니다.

당사는 상기에 열거된 제·개정사항이 재무제표에 미치는 영향에 대하여 검토 중에 있습니다.

4. 현금및현금성자산

당분기말과 전기말 현재 현금및현금성자산의 구성내역은 다음과 같습니다.

(단위: 천원)

구 분	제 28(당) 기 분기	제 27(전) 기
보유현금	520,770	679,043
요구불예금	177,306,462	168,614,754
합 계	177,827,232	169,293,797

5. 사용이 제한된 예금

당분기말과 전기말 현재 사용이 제한된 예금의 내용은 다음과 같습니다.

(단위: 천원)

계정과목	제 28(당) 기 분기	제 27(전) 기	사용제한내용
장기금융예치금	9,000	9,000	당좌개설보증금

6. 매출채권및기타채권

(1) 당분기말과 전기말 현재 매출채권및기타채권의 내역은 다음과 같습니다.

(단위: 천원)

구 분	제 28(당) 기 분기		제 27(전) 기	
	유동	비유동	유동	비유동
매출채권	7,408,430	-	9,898,805	-
미수금	7,247,131	-	3,681,543	-
미수수익	270,760	-	191,927	-
보증금	-	393,915,066	-	391,102,130
합 계	14,926,321	393,915,066	13,772,275	391,102,130

(2) 매출채권및기타채권은 손실충당금이 차감된 순액으로 재무상태표에 표시되어 있는 바, 당분기말과 전기말 현재 손실충당금 차감전 총액 기준에 의한 매출채권및기타채권의 내역은 다음과 같습니다.

(단위: 천원)

구 분	제 28(당) 기 분기		제 27(전) 기	
	유동	비유동	유동	비유동
매출채권및기타채권 총장부금액	15,001,154	393,915,066	13,872,263	391,102,130
손실충당금:				
매출채권	(74,833)	-	(99,988)	-
매출채권및기타채권 순장부금액	14,926,321	393,915,066	13,772,275	391,102,130

(3) 당분기와 전기 중 매출채권및기타채권의 손실충당금 변동은 다음과 같습니다.

(단위: 천원)

구 분	제 28(당) 기 분기	제 27(전) 기
기초금액	99,988	65,318
손상차손(환입)	(25,155)	34,670
기말금액	74,833	99,988

(4) 당분기말과 전기말 현재 유효이자율법을 사용하여 상각후원가로 측정된 기타비유동채권의 내역은 다음과 같습니다.

(단위: 천원)

구 분	제 28(당) 기 분기	제 27(전) 기
보증금총액	528,253,000	527,983,000
현재가치할인차금	(134,337,934)	(136,880,870)
장부금액	393,915,066	391,102,130

(5) 당분기와 전기 중 보증금 현재가치할인차금의 변동내역은 다음과 같습니다.

(단위: 천원)

구 분	제 28(당) 기 분기	제 27(전) 기
기초잔액	(136,880,870)	(147,026,171)
상각액	2,542,936	10,145,301
기말잔액	(134,337,934)	(136,880,870)

7. 재고자산

당분기말과 전기말 현재 재고자산의 내역은 다음과 같습니다.

(단위: 천원)

구 분	제 28(당) 기 분기			제 27(전) 기		
	취득원가	평가손실 총당금	장부금액	취득원가	평가손실 총당금	장부금액
상 품	2,700,740	-	2,700,740	2,302,962	-	2,302,962
저장품	39,316	-	39,316	36,272	-	36,272
합 계	2,740,056	-	2,740,056	2,339,234	-	2,339,234

8. 기타자산

당분기말과 전기말 현재 기타자산의 상세 내역은 다음과 같습니다.

(단위: 천원)

구 분	제 28(당) 기 분기	제 27(전) 기
	유동	유동
선급비용	258,358	96,100

9. 관계기업투자

(1) 당분기말과 전기말 현재 지분법적용 피투자회사에 대한 투자주식의 지분율 현황 등은 다음과 같습니다.

(단위: 천원)

회 사 명	주식수	지분율	취득원가	장부금액	순자산지분액	
					제 28(당) 기 분기	제 27(전) 기
신세계의정부역사(주)	200,000주	25%	1,000,000	-	(2,538,071)	(2,460,998)

신세계의정부역사(주)는 누적결손으로 인하여 투자주식의 장부금액이 "0" 이하가 되어 지분법 적용을 중지하였으며, 당분기말 현재 지분법 중단으로 인한 미반영 손실액은 2,538,071천원입니다.

(2) 지분법적용 피투자회사의 당분기와 전기 요약 재무정보는 아래와 같습니다.

① 제 28(당) 기 분기

(단위: 천원)

회 사 명	유동자산	비유동자산	유동부채	비유동부채	매출액	영업이익	총포괄손실
신세계의정부역사(주)	778,944	250,484,654	20,039,431	241,376,450	3,561,236	72,667	308,291

② 제 27(전) 기

(단위: 천원)

회 사 명	유동자산	비유동자산	유동부채	비유동부채	매출액	영업이익	총포괄손실
신세계의정부역사(주)	1,345,699	253,615,708	20,488,851	244,316,548	14,661,313	835,231	806,712

10. 유형자산

(1) 당분기 중 유형자산의 변동은 다음과 같습니다.

(단위: 천원)

구 분	토지	건물	구축물	인테리어	공기구비품	건설중인 자산	리스자산	합 계
기초 취득원가	67,283,746	19,433,821	6,497,775	39,476,530	14,360,697	906,317	165,461,206	313,420,092
기초 감가상각누계액	-	(10,532,684)	(5,837,191)	(22,668,137)	(8,667,443)	-	(37,956,516)	(85,661,971)
기초 장부가액	67,283,746	8,901,137	660,584	16,808,393	5,693,254	906,317	127,504,690	227,758,121
취득	-	-	-	277,210	101,202	1,268,534	-	1,646,946
감가상각	-	(190,252)	(9,989)	(1,585,339)	(470,560)	-	(2,767,875)	(5,024,015)
처분	-	-	-	(205,956)	(1,475)	-	-	(207,431)
기타증감(*1)	-	-	-	-	-	(33,102)	-	(33,102)
기말 장부가액	67,283,746	8,710,885	650,595	15,294,308	5,322,421	2,141,749	124,736,815	224,140,519
기말 취득원가	67,283,746	19,433,821	6,497,775	39,468,180	14,440,189	2,141,749	165,398,328	314,663,788
기말 감가상각누계액	-	(10,722,936)	(5,847,180)	(24,173,872)	(9,117,768)	-	(40,661,513)	(90,523,269)

(*1) 기타증감액에는 무형자산인 소프트웨어로 대체한 금액 33,102천원이 포함되어 있습니다.

(2) 전기 중 유형자산의 변동은 다음과 같습니다.

(단위: 천원)

구 분	토지	건물	구축물	인테리어	공기구비품	건설중인 자산	리스자산	합 계
기초 취득원가	67,283,746	19,449,894	6,497,775	37,533,575	12,745,651	484,579	161,936,406	305,931,626
기초 감가상각누계액	-	(9,777,367)	(5,797,234)	(16,644,995)	(6,813,917)	-	(27,073,896)	(66,107,409)
기초 장부가액	67,283,746	9,672,527	700,541	20,888,580	5,931,734	484,579	134,862,510	239,824,217
취득	-	-	-	793,568	1,307,276	5,976,577	42,640	8,120,061
감가상각	-	(761,746)	(39,957)	(6,147,226)	(1,870,651)	-	(10,947,368)	(19,766,948)
처분	-	(9,644)	-	(36,997)	(4,737)	(194,000)	-	(245,378)
기타증감(*1)	-	-	-	1,310,468	329,632	(5,360,839)	3,546,908	(173,831)
기말 장부가액	67,283,746	8,901,137	660,584	16,808,393	5,693,254	906,317	127,504,690	227,758,121
기말 취득원가	67,283,746	19,433,821	6,497,775	39,476,530	14,360,697	906,317	165,461,206	313,420,092
기말 감가상각누계액	-	(10,532,684)	(5,837,191)	(22,668,137)	(8,667,443)	-	(37,956,516)	(85,661,971)

(*1) 기타증감액에는 무형자산인 소프트웨어로 대체한 금액 173,832천원이 포함되어 있습니다.

11. 투자부동산

(1) 당분기와 전기 중 투자부동산 장부금액의 변동내역은 다음과 같습니다.

(단위: 천원)

구 분	제 28(당) 기 분기	제 27(전) 기
	건 물	건 물
기초금액	14,259,052	15,753,749
감가상각비	(373,675)	(1,494,697)
기말금액	13,885,377	14,259,052

(2) 당분기와 전분기 중 투자부동산과 관련하여 손익으로 인식한 내역은 다음과 같습니다.

(단위: 천원)

구 분	제 28(당) 기 분기	제 27(전) 기 분기
운영수익	1,106,250	1,106,250
운영비용	373,674	373,674

(3) 당분기말 현재 투자부동산에 대한 공정가치 평가내역은 다음과 같습니다.

(단위: 천원)

구 분	장 소	장부금액	공정가치
건 물	광주광역시 서구 화정동 12-13	13,885,377	34,375,449

투자부동산의 공정가치는 해당 지역의 부동산 평가와 관련하여 적절한 자격과 경험을 가지고 있는 외부의 독립적인 부동산평가자인 제일감정평가법인이 건물의 건축년도, 관리상태 등을 고려하여 산정한 평가금액에 근거하고 있습니다.

투자부동산의 공정가치는 가치평가기법에 사용된 투입변수에 기초하여 수준 3으로 분류하고 있습니다.

12. 무형자산

(1) 당분기 중 무형자산의 변동내역은 다음과 같습니다.

(단위: 천원)

구 분	소프트웨어	시설이용권	합 계
기초 취득원가	3,514,837	230,857	3,745,694
기초 상각누계액	(2,936,622)	-	(2,936,622)
기초 장부가액	578,215	230,857	809,072
취득	39	-	39
무형자산상각	(57,918)	-	(57,918)
기타증감(*)	33,102	-	33,102
기말 장부가액	553,438	230,857	784,295
기말 취득원가	3,547,978	230,857	3,778,835
기말 상각누계액	(2,994,540)	-	(2,994,540)

(*) 기타증감액은 유형자산의 건설중인자산에서 대체된 금액입니다.

(2) 전기 중 무형자산의 변동내역은 다음과 같습니다.

(단위: 천원)

구 분	소프트웨어	시설이용권	합 계
기초 취득원가	3,325,594	230,857	3,556,451
기초 상각누계액	(2,632,727)	-	(2,632,727)
기초 장부가액	692,867	230,857	923,724
취득	15,411	-	15,411
무형자산상각	(303,895)	-	(303,895)
기타증감(*)	173,832	-	173,832
기말 장부가액	578,215	230,857	809,072
기말 취득원가	3,514,837	230,857	3,745,694
기말 상각누계액	(2,936,622)	-	(2,936,622)

(*) 기타증감액은 유형자산의 건설중인자산에서 대체된 금액입니다.

13. 매입채무및기타채무

(1) 당분기말과 전기말 현재 매입채무및기타채무의 내역은 다음과 같습니다.

(단위: 천원)

구 분	제 28(당) 기 분기		제 27(전) 기	
	유동	비유동	유동	비유동
매입채무	1,272,023	-	1,087,639	-
미지급금	58,010,420	-	70,216,220	-
미지급비용	1,107,392	-	622,661	-
미지급배당금	13,527,223	-	-	-
예수보증금	571,800	12,534,188	571,800	12,460,106
리스부채	43,324	2,868	57,973	6,581
합 계	74,532,182	12,537,056	72,556,293	12,466,687

(2) 당분기말과 전기말 현재 유효이자율법을 사용하여 상각후원가로 측정한 기타비유동채무의 내역은 다음과 같습니다.

(단위: 천원)

구 분	제 28(당) 기 분기	제 27(전) 기
예수보증금총액	14,750,000	14,750,000
현재가치할인차금	(2,215,812)	(2,289,894)
장부금액	12,534,188	12,460,106

(3) 당분기와 전기 중 예수보증금 현재가치할인차금의 변동내역은 다음과 같습니다.

(단위: 천원)

구 분	제 28(당) 기 분기	제 27(전) 기
기초잔액	(2,289,894)	(2,586,344)
상각액	74,082	296,450
기말잔액	(2,215,812)	(2,289,894)

14. 기타부채

당분기말과 전기말 현재 기타부채의 내역은 다음과 같습니다.

(단위: 천원)

구 분	제 28(당) 기 분기		제 27(전) 기	
	유동	비유동	유동	비유동
선수수익	354,583	1,818,121	360,251	1,895,967
예수금	2,739,992	-	3,281,597	-
종업원급여채무(주1)	-	945,582	-	934,147
계약부채(주2)	2,153,529	-	2,153,679	-
합 계	5,248,104	2,763,703	5,795,527	2,830,114

(주1) 종업원급여채무는 장기근속 종업원에게 지급될 미래 경제적 효익의 유출과 관련된 금액입니다.

(주2) 당분기말과 전기말 현재 계약부채는 당사의 고객에게 제공하는 초과할인권입니다.

15. 종업원급여

(1) 당분기와 전분기 중 비용으로 인식된 종업원급여의 내역은 다음과 같습니다.

(단위: 천원)

구 분	제 28(당) 기 분기	제 27(전) 기 분기
급여	2,517,513	2,418,410
복리후생비	290,626	333,617
확정급여형 퇴직급여제도 관련비용	187,233	207,272
장기종업원급여	18,434	17,775
합 계	3,013,806	2,977,074

(2) 당사는 1년 이상 근속한 임직원에게 사망, 중도퇴직, 정년퇴직의 사유가 발생할 경우 일시금 또는 연금 형태로 지급하는 확정급여형 퇴직연금제도를 운영하고 있습니다. 이를 위해 당사는 (주)우리은행 등의 퇴직연금에 가입하고 있습니다. 확정급여제도의 운영으로 당사는 수명위험, 이자율위험, 시장위험 등의 보험수리적 위험에 노출됩니다.

(3) 기금적립

당사의 퇴직급여제도 관련 기금적립 요구사항은 확정급여형 퇴직연금제도의 기금적립 정책에 제시된 방법에 따라서 결정된 연금펀드의 보험수리적 측정치에 기초합니다. 기금은 기금적립 목적으로 수행하는 별도의 보험수리적 평가에 기초하며, 위에서설명하고 있는 가정과는 다를 수 있습니다.

(4) 당분기와 전기 중 순확정급여부채(자산)의 조정내역은 다음과 같습니다.

(단위: 천원)

구 분	확정급여채무		사외적립자산 공정가치		순확정급여부채(자산)	
	제 28(당) 기 분기	제 27(전) 기	제 28(당) 기 분기	제 27(전) 기	제 28(당) 기 분기	제 27(전) 기
기초 잔액	13,233,903	12,785,450	(14,249,881)	(12,916,123)	(1,015,978)	(130,673)
당기 비용으로 인식:						
당기근무원가	193,482	830,819	-	-	193,482	830,819
이자원가(수익)	76,863	240,967	(83,112)	(242,698)	(6,249)	(1,731)
소 계	270,345	1,071,786	(83,112)	(242,698)	187,233	829,088
기타포괄손익으로 인식:						
재측정손실(이익)						
- 재무적가정의 변동	-	(477,550)	-	-	-	(477,550)
- 경험조정	-	(213,184)	-	-	-	(213,184)
- 사외적립자산손익	-	-	59,354	(23,450)	59,354	(23,450)
소 계	-	(690,734)	59,354	(23,450)	59,354	(714,184)
기타:						
납부한 기여금	-	-	-	(1,000,000)	-	(1,000,000)
관계사전입(전출)액	-	150,078	-	(150,287)	-	(209)
퇴직금 지급	(354,841)	(82,677)	354,440	82,677	(401)	-
소 계	(354,841)	67,401	354,440	(1,067,610)	(401)	(1,000,209)
기말 잔액	13,149,407	13,233,903	(13,919,199)	(14,249,881)	(769,792)	(1,015,978)

16. 자본금

(1) 당분기말과 전기말 현재 자본금의 내역은 다음과 같습니다.

구 분	제 28(당) 기 분기	제 27(전) 기
수권주식수(주)	4,000,000	4,000,000
주당금액(원)	5,000	5,000
발행주식수(주)	1,600,000	1,600,000
보통주자본금(천원)	8,000,000	8,000,000

한편, 당분기말 이후 2022년 4월 8일을 기준으로 당사는 액면분할을 실시하여 수권주식수 20,000,000주, 주당금액 1,000원, 발행주식수 8,000,000주로 변경되었습니다.

17. 기타자본

당분기말과 전기말 현재 기타자본의 내역은 다음과 같습니다.

(단위 : 천원)

구 분	제 28(당) 기 분기	제 27(전) 기
주식발행초과금	13,377,500	13,377,500
부의지분법자본변동	(1,872)	(1,872)
자기주식	(1,543,164)	(1,543,164)
합 계	11,832,464	11,832,464

18. 이익잉여금

(1) 당분기와 전기 중 이익잉여금의 변동은 다음과 같습니다.

(단위 : 천원)

구 분	제 28(당) 기 분기	제 27(전) 기
기초금액	725,973,000	678,435,438
연차배당	(13,527,223)	(5,570,033)
분기순이익	13,683,233	52,393,411
순확정급여부채의 재측정요소	(59,354)	714,184
기말금액	726,069,656	725,973,000

(2) 당분기말과 전기말 현재 이익잉여금의 구성내역은 다음과 같습니다.

(단위 : 천원)

구 분	세부내역	제 28(당) 기 분기	제 27(전) 기
법정적립금	이익준비금(*)	4,000,000	4,000,000
	기업발전적립금	19,300,000	19,300,000
임의적립금	기업합리화적립금	311,726	311,726
	사업확장적립금	688,680,000	649,080,000
미처분이익잉여금	미처분이익잉여금	13,777,930	53,281,274
합 계		726,069,656	725,973,000

(*) 이익준비금은 법정적립금으로서, 상법상 회사는 자본금의 50%에 달할 때까지 매결산기의 금전에 의한 이익배당액의 10% 이상을 이익준비금으로 적립하도록 규정되어 있습니다. 동 이익준비금은 현금으로 배당할 수 없으며, 주주총회의 결의에 의하여 결손보전 또는 자본전입에만 사용될 수 있습니다.

19. 매출액

(1) 수익원천

당분기와 전분기 중 고객과의 계약을 통해 발생한 수익 중 영업손익으로 분류되는 수익의 내용은 다음과 같습니다.

(단위 : 천원)

구 분	제 28(당) 기 분기	제 27(전) 기 분기
고객과의 계약에서 생기는 수익		
총 매출액	35,928,373	33,327,042
상품매출액	5,406,240	5,431,659
특정매출액	28,952,573	26,623,656
기타매출액	1,569,560	1,271,727
매출차감	(5,942,729)	(4,868,116)
이연매출	(207,678)	(196,983)
매출에누리 등	(5,735,051)	(4,671,133)
차 감 계	29,985,644	28,458,926
기타원천으로부터의 수익		
임대수익	12,586,067	11,518,862
합 계	42,571,711	39,977,788

(2) 계약 잔액

당분기말과 전기말 현재 당사가 고객과의 계약에서 생기는 수익과 관련하여 인식하고 있는 계약부채는 다음과 같습니다.

(단위 : 천원)

구 분	제 28(당) 기 분기	제 27(전) 기
계약부채(주석 14 참조)	2,153,529	2,153,679

20. 판매비와관리비

당분기와 전분기 중 판매비와관리비의 내역은 다음과 같습니다.

(단위 : 천원)

구 분	제 28(당) 기 분기	제 27(전) 기 분기
급여	2,517,513	2,418,410
퇴직급여	187,233	207,272
복리후생비(장기종업원급여 포함)	309,060	351,392
여비교통비	20,439	19,682
세금과공과	354,158	321,525
지급수수료	11,494,676	10,550,834
임차료	133,065	133,535
수선비	234,433	184,986
수도광열비	978,377	941,921
유형자산상각비	5,024,015	4,889,901
투자부동산상각비	373,675	373,674
무형자산상각비	57,918	83,261
광고선전비	305,638	296,687
판매촉진비	1,261,112	1,125,155
장치장식비	151,402	99,294
기타	350,284	287,689
합 계	23,752,998	22,285,218

21. 비용의 성격별 분류

당분기와 전분기 중 발생한 비용의 성격별 분류 내역은 다음과 같습니다.

(단위 : 천원)

구 분	제 28(당) 기 분기	제 27(전) 기 분기
재고자산의 변동	(400,822)	41,467
상품매입액	4,208,601	3,797,680
종업원급여	2,704,746	2,977,074
감가상각비와 무형자산상각비	5,455,608	5,346,836
지급수수료	11,494,676	10,550,834
기타비용	4,075,857	3,419,768
합 계	27,538,666	26,133,659

22. 기타수익과 기타비용

당분기와 전분기 중 당기손익으로 인식된 기타수익과 기타비용의 내역은 다음과 같습니다.

(단위 : 천원)

구 분	제 28(당) 기 분기	제 27(전) 기 분기
기타수익:		
잡이익	73,287	4,751
기타수익 합계	73,287	4,751
기타비용:		
기부금	(105,688)	(164,448)
유형자산처분손실	(207,431)	(36,994)
잡손실	(37,240)	(946)
기타비용 합계	(350,359)	(202,388)

23. 순금융수익

(1) 당분기와 전분기 중 순금융수익 내역은 다음과 같습니다.

(단위 : 천원)

구 분	제 28(당) 기 분기	제 27(전) 기 분기
금융수익:		
이자수익-기타	658,711	217,598
유효이자율법 적용 이자수익	2,542,936	2,476,805
금융수익 소계	3,201,647	2,694,403
금융원가:		
이자비용	(74,082)	(72,519)
리스부채-이자비용	(204)	(435)
금융원가 소계	(74,286)	(72,954)
순금융수익	3,127,361	2,621,449

(2) 당분기와 전분기 중 금융상품 범주별 순손익내역은 다음과 같습니다.

① 제 28(당) 기 분기

(단위 : 천원)

구 분	이자수익	이자비용	수취채권 손상차손환입	총포괄손익
상각후원가로 측정하는 금융자산	3,201,647	-	25,155	3,226,802
상각후원가로 측정하는 금융부채	-	(74,286)	-	(74,286)
합 계	3,201,647	(74,286)	25,155	3,152,516

② 제 27(전) 기 분기

(단위 : 천원)

구 분	이자수익	이자비용	수취채권 손상차손	총포괄손익
상각후원가로 측정하는 금융자산	2,694,403	-	(1,051)	2,693,352
상각후원가로 측정하는 금융부채	-	(72,954)	-	(72,954)
합 계	2,694,403	(72,954)	(1,051)	2,620,398

(3) 당분기말과 전기말 현재 당사가 보유하고 있는 금융자산과 금융부채의 장부금액과 공정가치는 다음과 같습니다.

(단위 : 천원)

구 분	제 28(당) 기 분기		제 27(전) 기	
	장부금액	공정가치	장부금액	공정가치
상각후원가로 측정되는 금융자산				
현금성자산	177,306,462	177,306,462	168,614,754	168,614,754
단기금융상품	20,000,000	20,000,000	28,000,000	28,000,000
장기금융예치금	9,000	9,000	9,000	9,000
매출채권및기타채권	408,841,387	408,841,387	404,874,405	404,874,405
상각후원가로 측정되는 금융부채				
매입채무및기타채무	87,069,238	87,069,238	85,022,980	85,022,980

당분기말과 전기말 현재 당사의 금융자산 및 금융부채는 장부금액이 공정가치의 합리적인 근사치이므로 장부금액을 공정가치로 공시하였습니다.

24. 법인세

당분기와 전분기 중 법인세비용의 구성요소는 다음과 같습니다.

(단위 : 천원)

구 분	제 28(당) 기 분기	제 27(전) 기 분기
당기법인세부담액	4,282,098	3,862,696
과거기간 당기법인세와 관련되어 인식한 조정액	751	9,348
일시적차이로 인한 이연법인세 변동액	(82,749)	(36,969)
총법인세효과	4,200,100	3,835,075
자본에 직접 반영된 법인세비용	-	-
법인세비용	4,200,100	3,835,075

25. 주당이익

당분기와 전분기의 주당순이익 계산내역은 다음과 같습니다.

(단위 : 원)

구 분	제 28(당) 기 분기	제 27(전) 기 분기
보통주당기순이익	13,683,233,147	12,432,865,737
가중평균유통보통주식수	1,591,438주	1,591,438주
기본주당이익	8,598	7,812

한편, 당사는 희석잠재적보통주가 발행되어 있지 아니하므로 기본주당이익과 희석주당이익이 일치합니다.

26. 리스

(1) 리스이용자

당사는 건물, 차량운반구, 비품 등을 리스하고 있습니다. 리스는 일반적으로 계약상의 리스기간 동안 지속됩니다. 임차료는 계약에 의하여 고정 또는 특정기간을 주기로 변동될 수 있습니다.

당사가 리스이용자인 리스에 관련된 정보는 다음과 같습니다.

1) 리스자산

투자부동산의 정의를 충족하지 않는 부동산리스와 관련된 사용권자산은 유형자산내의 리스자산으로 표시하고 있습니다.

2) 당분기와 전분기 중 비용으로 인식한 금액은 다음과 같습니다.

(단위 : 천원)

구 분	제 28(당) 기 분기	제 27(전) 기 분기
리스자산의 감가상각비	2,767,875	2,698,438
리스부채에 대한 이자비용	204	435
단기리스와 관련된 비용	55,411	59,307
소액자산 리스와 관련된 비용	12,964	13,128
리스부채 측정에 사용되지 않은 변동리스료 관련 비용	15,190	11,600
합 계	2,851,644	2,782,908

3) 리스의 총 현금 유출

(단위 : 천원)

구 분	제 28(당) 기 분기	제 27(전) 기 분기
리스부채에 대한 이자비용	204	435
리스부채의 감소	18,363	23,431
단기리스와 관련된 비용	55,411	59,307
소액자산 리스와 관련된 비용	12,964	13,128
리스부채 측정에 사용되지 않은 변동리스료 관련 비용	15,190	11,600
합 계	102,132	107,901

(2) 리스제공자

당사는 소유부동산을 리스로 제공하고 있습니다. 모든 리스는 운용리스로 분류하였습니다. 이러한 리스의 경우에 자산의 소유에 따른 위험과 보상의 대부분이 이전되지않았기 때문에 당사는 관련 리스를 운용리스로 분류하고 있습니다. 주석 11에서는 투자부동산의 운용리스에 관한 정보를 공시하고 있습니다.

당사가 당분기 중 인식한 고정리스료 수익은 1,262,889천원(전분기: 1,256,058천원), 리스 이용자의 매출액에 근거하여 받는 변동리스료 수익은 11,323,178천원(전분기 : 10,184,959천원) 입니다.

다음은 운용리스와 관련하여 보고기간말 이후 매년 연간 기준으로 받게되는 리스료의 만기 분석표로, 리스료에는 고정리스료를 포함하고 지수나 요율에 따라 달라지지 않는 변동리스료는 포함하지 않았으며 할인되지 않은 금액으로 표시하였습니다.

(단위 : 천원)

운용리스	제 28(당) 기 분기	제 27(전) 기
1년 이내	4,425,000	4,425,000
1년 초과 ~ 5년 이내	17,700,000	17,700,000
5년 초과	7,743,750	8,850,000
합 계	29,868,750	30,975,000

27. 특수관계자 공시

(1) 당분기말 현재 당사와 특수관계자에 있는 회사 등의 내역은 다음과 같습니다.

구분	특수관계자의 명칭
지배기업	신세계
지배기업의 종속기업	신세계인터내셔널, 신세계동대구복합환승센터, 신세계센트럴시티, 신세계통보이, 신세계디에프, 광주신세계, 대전신세계, 서울고속버스터미널, 한제신세계자문서비스(북경)유한공사, 신세계까사, 가유(상해)무역유한공사, 기이가무역(상해)유한공사, Shinsegae International Vietnam Co., Ltd., 신세계디에프글로벌, Shinsegae France S.A.S, 마인드마크, 실크우드, 시그나이트파트너스, 스튜디오329, 스마트신세계시그나이트투자조합, PP Produits Prestiges SA, 스마트신세계포커스투자조합, 퍼셀, 시그나이트-썬더 투자조합, 신세계웰니스투자조합, 시그나이트-라엘 벤처투자조합(주1)
기타특수관계자	신세계사이먼, 인천신세계, 에스에스지닷컴, 로우로우, 수서역환승센터복합개발(주2)
당사가 유의적인 영향력을 행사하는 회사	신세계의정부역사
대규모기업집단체열회사 등 (주3)	에스씨케이컴퍼니, 신세계아이앤씨, 신세계엘앤비, 신세계푸드, 조선희텔앤리조트, 신세계건설, 이마트, 스타필드하남, 이마트에브리데이, 신세계영랑호리조트, 스타필드청라, 신세계프라퍼티, 이마트24, 신세계티비쇼핑, 세린식품, 스타필드고양, 스무디킹코리아, 에스피청주전문투자형사모부동산투자회사, 스타필드창원, 신세계동서울피에프브이, 스타필드안성, 일렉트로맨문화산업전문 유한회사, 스타필드수원, 신세계화성, 신세계야구단, 더블유컨셉코리아, 에메랄드에스피브이, 포항프라이머스프로젝트투자금융, 에스피남양주별내피에프브이, 아폴로코리아 유한회사, 지마켓글로벌 유한책임회사, 에스엠피앤씨, 플그림 등

(주1) 당분기 중 지배기업 및 지배기업의 종속기업의 지분출자를 통하여 신규설립됨에 따라 지배기업의 종속기업에 편입되었습니다.

(주2) 당분기 중 지배기업의 지분출자를 통하여 신규설립됨에 따라 관계기업에 편입되었습니다.

(주3) 동 회사 등은 한국채택국제회계기준 제1024호 문단 9에서 정의하는 특수관계자에는 해당하지 않으나, 공정거래위원회가 지정한 대규모기업집단체열회사는 한국채택국제회계기준 제1024호 문단 10에서 규정하는 실질관계에 따른 특수관계자라는 증권선물위원회의 의결사항에 따라 특수관계자로 분류되는 회사 등입니다.

(2) 당분기와 전분기의 특수관계자와의 매출·매입 등 거래내역은 다음과 같습니다.

(단위 : 천원)

특수관계 구분	특수관계자명	거래내용	제 28(당) 기 분기	제 27(전) 기 분기
매출 등:				
지배기업	신세계	상품권수수료 등	721,877	578,886
지배기업의 종속기업	신세계인터내셔널	상품매출 등	662,361	686,774
	신세계통보이	상품매출	68,165	69,710
	신세계까사	상품매출 등	80,620	60,228
기타특수관계자	에스에스지닷컴	기타수익	1,282	1,728
대규모기업집단 계열회사 등	이마트	임대수익 등	1,857,955	1,716,012
	에스씨케이컴퍼니	임대수익	187,313	191,075
	신세계푸드	상품매출 등	1,012	62,887
	신세계엘앤비	임대수익	160,445	159,673
	이마트24	임대수익	3,150	3,150
	조선호텔앤리조트	상품매출	38,949	28,753
합 계			3,783,129	3,558,876
매입 등:				
지배기업	신세계	상품매입	205,143	112,162
		지급수수료 등	4,542,745	4,342,055
		배당금 지급	8,500,000	583,345
지배기업의 종속기업	신세계인터내셔널	상품매입 등	-	1,673
	신세계센트럴시티	객실사용료	318	-
기타특수관계자	에스에스지닷컴	지급수수료	811,450	573,640
대규모기업집단 계열회사 등	이마트	상품매입 등	22,635	20,624
		지급수수료 등	19,790	18,734
	신세계아이앤씨	지급수수료 등	494,884	438,728
	조선호텔앤리조트	객실사용료	3,902	1,955
	신세계푸드	직원식사대 등	88,886	171,996
	신세계영랑호리조트	객실사용료	138	-
합 계			14,689,891	6,264,912

(3) 당분기말과 전기말 현재 특수관계자에 대한 채권·채무내역은 다음과 같습니다.

① 제 28(당)기 분기

(단위 : 천원)

특수관계 구분	특수관계자명	채권	채무	
		미수금 등	미지급금 등	예수보증금
지배기업	신세계	3,359,860	12,397,625	-
지배기업의 종속기업	신세계인터넷내셔널	13,918	874,105	-
	신세계까사	-	166,975	-
	신세계툼보이	-	56,264	-
기타특수관계자	에스에스지닷컴	2,703,275	15,729	-
대규모기업집단 계열회사 등	이마트	-	830,982	14,750,000
	신세계푸드	-	39,496	-
	에스씨케이컴퍼니	63,079	-	-
	신세계건설	36,000	-	-
	신세계아이앤씨	-	213,327	-
	조선호텔앤리조트	-	25,910	-
	신세계엘앤비	-	248,624	-
	더블유컨셉코리아	-	23	-
합 계	6,176,132	14,869,060	14,750,000	

② 제 27(전) 기

(단위 : 천원)

특수관계 구분	특수관계자명	채권	채무	
		미수금 등	미지급금 등	예수보증금
지배기업	신세계	614,582	4,945,357	-
지배기업의 종속기업	신세계인터넷내셔널	10,886	938,977	-
	신세계까사	-	125,812	-
	신세계통보이	-	60,832	-
기타특수관계자	에스에스지닷컴	2,989,241	11,381	-
대규모기업집단 계열회사 등	이마트	-	1,053,455	14,750,000
	신세계푸드	-	76,644	-
	에스씨케이컴퍼니	77,818	-	-
	신세계건설	36,000	-	-
	이마트24	1,155	-	-
	신세계아이앤씨	-	343,384	-
	조선폰텔앤리조트	-	39,275	-
	신세계엘앤비	-	284,749	-
	신세계영랑호리조트	-	157	-
	더블유컨셉코리아	-	116	-
합 계	3,729,682	7,880,139	14,750,000	

(4) 당분기와 전분기 중 주요경영진에 대한 보상내역은 다음과 같습니다.

(단위 : 천원)

구 분	제 28(당) 기 분기	제 27(당) 기 분기
단기급여	186,551	189,136
퇴직급여	35,733	22,488

상기의 주요경영진에는 당사의 활동의 계획, 운영, 통제에 대한 중요한 권한과 책임을 가진 대표이사 및 사외이사 등이 포함되어 있습니다.

(5) 대규모기업집단 소속회사간 거래

당사는 독점규제 및 공정거래법에 관한 법률상 대규모기업집단 신세계에 속한 계열회사입니다. 기업회계기준서 제1024호 등에 따라 당사가 판단한 특수관계자는 독점규제 및 공정거래법에 따른 신세계 기업집단 내의 회사들을 모두 포함하고 있으므로 대규모기업집단과의 거래에 관하여 추가로 공시할 사항은 없습니다.

28. 약정사항

(1) 당분기말 현재 당사가 금융기관과 체결하고 있는 약정사항은 다음과 같습니다.

(단위 : 천원)

금융기관	내역	한도금액	실행금액
(주)광주은행	구매카드	2,000,000	34,344
(주)하나은행	당좌약정	5,000,000	-
(주)KB국민은행	당좌약정	10,000,000	-
(주)신한카드	기업카드	200,000	24,500
(주)우리은행	구매카드	4,000,000	12,875
	당좌약정	5,000,000	-

(2) 당사는 (주)신세계와 상품권 제휴 등의 경영지원 계약을 맺고 있습니다.

(3) 당분기말 현재 당사는 금호고속(주)와 2013년 6월부터 20년간 백화점 및 판매관련시설 등 관련 부속시설물 일체를 추가적인 임차료의 지급없이 사용하는 조건으로 총 임차보증금 527,000백만원을 지급하는 임대차계약을 체결하고 있습니다.

(4) 당분기말 현재 당사는 다수의 업체와 매장입점계약을 체결하고 있으며, 관련 보증금 15,123백만원을 매입채무 및 기타채무(비유동포함)로 계상하고 있으며, 당분기중 관련수익 12,586백만원을 임대수익으로 계상하고 있습니다.

(5) 당분기말 현재 당사는 종업원사택에 대한 보증금과 관련하여 서울보증보험으로부터 845백만원의 지급보증을 제공받고 있습니다.

29. 위험관리

(1) 금융위험관리

당사는 금융상품과 관련하여 신용위험, 유동성위험, 이자율위험 및 가격위험과 같은 다양한 금융위험에 노출되어 있습니다. 당사의 위험관리는 당사의 재무적 성과에 영향을 미치는 잠재적 위험을 식별하여 당사가 허용가능한 수준으로 감소, 제거 및 회피하는 것을 그 목적으로 하고 있습니다. 당사는 전사적인 수준의 위험관리 정책 및 절차를 마련하여 운영하고 있으며, 당사의 재무부문에서 위험관리에 대한 총괄책임을 담당하고 있습니다. 당사의 재무부문은 이사회에서 승인된 위험관리 정책 및 절차에 따라 당사의 영업과 관련한 금융위험을 감시하고 관리하는 역할을 하고 있으며, 당사의 내부감사인은 위험관리 정책 및 절차의 준수 여부와 위험노출 한도를 지속적으로 검토하고 있습니다.

① 신용위험관리

신용위험은 계약 상대방이 계약상의 의무를 불이행하여 당사에 재무적 손실을 미칠 위험을 의미합니다. 신용위험은 영업수익 창출을 위한 거래 뿐 아니라, 현금및현금성자산과 금융자산에 포함된 금융기관예치금 등의 기타금융상품으로부터 발생할 수 있습니다.

당사는 유통업 사업 특성상 영업채권이 불특정다수 소비자와의 거래에서 발생하고 있으며, 이렇게 발생한 채권의 상당부분이 신용카드회사를 통해 결제되고 있습니다. 따라서 당사는 신용카드회사의 거래승인 이후에는 고객의 신용위험을 부담하지 아니합니다. 다만, 당사는 신용카드회사의 결제불이행에 따른 신용위험에 제한적으로 노출되어 있는 바, 신용카드회사와의 결제대금 입금시기를 지속적으로 관리하여 발생 채권의 연체 또는 미입금 등의 신용위험을 관리하고 있습니다. 한편, 특수관계자를 포함한 일반기업과의 거래에 있어서는 신규계약 단계에서 공개 및 비공개된 재무정보 등을 이용하여 신용도를 평가하고 있으며, 필요한 경우 담보나 지급보증을 통해 신용을 보강하고 있습니다. 당사는 관련 거래에서 회수가 지연되거나 연체되는 경우 지연원인 및 회수대책을 보고하고, 원인별로 적절한 조치를 취하고 있습니다.

당사는 납입자본 및 영업에서 조달된 현금 등을 금융기관에 예치하는 등의 금융거래를 하고 있으며, 거래 전에 금융기관의 신용등급을 확인하고, 신용등급이 우수한 금융기관과 금융거래를 실시하고 있습니다. 또한 관련 금융기관에 대한 신용도를 지속적으로 확인하여 관련 금융거래에서 발생할 수 있는 신용위험을 최소화하고 있습니다.

금융자산의 장부금액은 신용위험에 대한 최대 노출정도를 나타냅니다. 당분기말과 전기말 현재 당사의 신용위험에 대한 최대 노출정도는 다음과 같습니다. 다만, 현금및현금성자산 중 현금시제액은 신용노출의 위험이 제한적임에 따라 제외하였습니다.

(단위 : 천원)

구 분	제 28(당) 기 분기	제 27(전) 기
현금성자산	177,306,462	168,614,754
단기금융상품	20,000,000	28,000,000
장기금융예치금	9,000	9,000
매출채권및기타채권	408,841,387	404,874,405
합 계	606,156,849	601,498,159

② 손상차손

당분기말과 전기말 현재 매출채권및기타채권의 연령 및 각 연령별로 손상된 채권금액은 다음과 같습니다.

(단위 : 천원)

구 분	제 28(당) 기 분기		제 27(전) 기	
	채권잔액	손상된 금액	채권잔액	손상된 금액
만기일 미도래	408,916,220	74,833	404,974,393	99,988
0-30일	-	-	-	-
31일-120일	-	-	-	-
120일 초과	-	-	-	-

③ 유동성위험관리

당사는 현금 등 금융자산을 인도하여 결제하는 금융부채에 관련된 의무를 충족하는 데 어려움을 겪게 될 유동성위험에 노출되어 있습니다. 당사의 경영진은 유동성위험을 관리하기 위하여 단기 및 중장기 자금관리계획을 수립하고 현금유출예산과 실제현금유출액을 지속적으로 분석·검토하여 금융부채와 금융자산의 만기구조를 대응시키고 있습니다. 당사의 경영진은 영업활동현금흐름과 금융자산의 현금유입으로 금융부채를 상환가능하다고 판단하고 있습니다.

당분기말 현재 비과생금융부채의 계약에 따른 만기분석은 다음과 같습니다.

(단위 : 천원)

구 분	장부금액	계약상 현금흐름	잔존계약만기		
			3개월 미만	3개월 ~ 1년	1년 ~ 5년
매입채무및기타채무(유동)	74,488,859	74,488,859	72,890,930	1,597,929	-
매입채무및기타채무(비유동)	12,534,188	14,750,000	-	-	14,750,000
리스부채	46,192	46,500	15,167	29,333	2,000
합 계	87,069,239	89,285,359	72,906,097	1,627,262	14,752,000

(2) 자본위험관리

당사의 자본위험관리는 건전한 자본구조의 유지를 통한 주주이익 극대화를 목적으로 하고 있으며, 자본관리의 일환으로 안정적인 배당을 시행하고 있습니다. 당사의 자본구조는 차입금에서 현금및현금성자산 등을 차감한 순부채와 자본으로 구성됩니다. 당분기말과 전기말 현재 당사는 차입금이 존재하지 않아 순부채 금액이 부의 금액으로 순부채 비율을 산정하지 않았습니다.

30. 현금흐름표

(1) 당분기와 전분기 중 재무활동에서 생기는 부채의 변동은 다음과 같습니다.

① 제 28(당) 기 분기

(단위 : 천원)

구 분	기초금액	현금흐름	비현금 변동		기말금액
			최초인식	계약체결	
리스부채(유동포함)(*)	64,554	(18,363)	-	-	46,191

(*) 상기 현금흐름 외에 이자지급액 204천원은 영업활동으로 인한 현금흐름으로 분류하였습니다.

② 제 27(전) 기 분기

(단위 : 천원)

구 분	기초금액	현금흐름	비현금 변동		기말금액
			최초인식	계약체결	
리스부채(유동포함)(*)	121,164	(23,431)	-	-	97,733

(*) 상기 현금흐름 외에 이자지급액 435천원은 영업활동으로 인한 현금흐름으로 분류하였습니다.

(2) 당분기와 전분기 중 현금의 유입과 유출이 없는 중요한 거래내역은 다음과 같습니다.

(단위 : 천원)

구 분	제 28(당) 기 분기	제 27(전) 기 분기
유형자산의 취득 관련 미지급금 증감액	(3,247,056)	(38,895)
건설중인자산의 본계정대체	33,102	48,063

31. 영업부문

(1) 당사는 재화나 용역의 성격을 기준으로 최고경영자의 의사결정을 위해 영업부문을 구분하고 있으며 당분기말 현재 단일의 백화점 부문으로 구성되어 있습니다.

(2) 주요 고객에 대한 의존도

당사는 다수의 고객으로부터 수익이 발생하고 있으며, 당분기와 전기 중 단일 외부고객으로부터의 수익이 당사의 총수익의 10% 이상인 고객은 없습니다.

32. 보고기간후 사건

당사는 2022년 2월 22일자 이사회 결의에 의거, 보통주 1주의 액면금액을 5,000원에서 1,000원으로 변경하는 주식분할을 결정하였으며, 2022년 3월 23일 주주총회에서 최종 승인되었습니다. 신주의 효력발생일은 2022년 4월 8일입니다.

6. 배당에 관한 사항

가. 배당에 관한 정책

(주)광주신세계는 정관에 의거 이사회 결의 및 주주총회 결의를 통하여 배당을 실시하고 있으며 배당가능이익 범위 내에서 회사의 지속적 성장을 위한 투자 및 경영환경 등을 고려하여 주주가치 제고를 위한 적정수준의 배당률을 결정합니다.

(주)광주신세계는 주주가치 제고를 기본 원칙으로 회사의 지속성장을 위한 투자, 재무구조, 경영환경 등을 고려하여 배당가능이익 범위 내에서 배당을 결정하고 있습니다. 당사의 최근 3개년('19년~'21년) 재무제표 기준 실제 배당성향은 17.2%이며, 주주환원정책에 따라 배당이 진행될 예정입니다.

정관의 배당관련 내용은 다음과 같습니다.

제 14조(기준일)

① 본 회사는 매년 이사회에서 정한 날 주주명부에 기재되어 있는 주주를 정기주주총회에서 권리를 행사할 주주로 한다.

제 42조. (이익배당)

① 이익의 배당은 금전, 주식 및 기타의 재산으로 할 수 있다.

② 제1항의 배당은 제14조 제1항에서 정한 날 현재의 주주명부에 기재된 주주 또는 등록된 질권자에게 지급한다.

③ 주주배당금에 대하여는 이자를 지급하지 아니한다.

④ 이익의 배당을 주식으로 하는 경우 회사가 수종의 주식을 발행한 때에는 주주총회의 결의로 그와 다른 종류의 주식으로도 할 수 있다.

제 42 조 2 (분기배당)

① 본 회사는 사업년도 개시일부터 3월, 6월 및 9월 말일 현재의 주주에게 자본시장과 금융투자업에 관한 법률 제 165 조의 12 에 의한 분기배당을 할 수 있다. 분기배당은 금전으로 한다.

② 제 1 항의 분기배당은 이사회 결의로 하되, 그결의는 제 1 항의 각 기준일 이후 45 일내에 하여야 한다.

③ 분기배당은 직전결산기의 대차대조표상의 순자산액에서 다음 각호의 금액을 공제한 액을 한도로 한다.

1. 직전결산기의 자본금의 액
2. 직전결산기까지 적립된 자본준비금과 이익준비금의 합계액
3. 상법시행령에서 정하는 미실현이익
4. 직전결산기의 정기주주총회에서 이익배당하기로 정한 금액
5. 직전결산기까지 정관의 규정 또는 주주총회의 결의에 의하여 특정목적을 위해 적립한 임의준비금
6. 분기배당에 따라 당해 결산기에 적립하여야 할 이익준비금
7. 당해 영업년도 중에 분기배당이 있었던 경우 그 금액의 합계액

④ (삭제)

⑤ 분기배당을 할 때에는 제 7 조의 2 의 우선주식에 대하여도 보통주식과 동일한 배당률을 적용한다.

제43조 (배당금 지급청구권의 소멸시효)

① 배당금의 지급청구권은 5년간 이를 행사하지 아니하면 소멸시효가 완성한다.

② 제1항의 시효의 완성으로 인한 배당금은 본 회사에 귀속한다.

주주환원정책 관련 내용은 다음과 같습니다.

원칙	세부내용
환원재원	연간 당기순이익의 20% 이상
기간 및 재검토 시점	매 3년 (최초기간 2021년 ~ 2023년 사업연도)

※ 당사는 주주 수익률에 대한 장기 예측가능성을 높이는 동시에 안정적인 배당을 위하여 주주환원정책을 수립하였습니다.

※ 주주환원정책은 주주의 예측가능성을 제고하기 위하여 정책 지속기간을 3년으로 설정하였습니다.

나. 주요배당지표

구 분	주식의 종류	당기	전기	전전기
		제28기 1분기	제27기	제26기
주당액면가액(원)		5,000	5,000	5,000
(연결)당기순이익(백만원)		13,683	52,393	43,159
(별도)당기순이익(백만원)		-	-	-
(연결)주당순이익(원)		8,598	32,922	27,120
현금배당금총액(백만원)		-	13,527	5,570
주식배당금총액(백만원)		-	-	-
(연결)현금배당성향(%)		-	25.82	12.91
현금배당수익률(%)	-	-	4.76	2.28
	-	-	-	-
주식배당수익률(%)	-	-	-	-
	-	-	-	-
주당 현금배당금(원)	-	-	8,500	3,500
	-	-	-	-
주당 주식배당(주)	-	-	-	-

	-	-	-	-
--	---	---	---	---

다. 주당순이익의 계산근거

구분	제28기 1분기	제27기	제26기
당기순이익(백만원)	13,683	52,393	43,159
가중평균유통보통주식수(주)	1,591,438	1,591,438	1,591,438
기본주당순이익(원)	8,598	32,922	27,120

라. 과거 배당 이력

(단위: 회, %)

연속 배당횟수		평균 배당수익률	
분기(중간)배당	결산배당	최근 3년간	최근 5년간
-	22	3.05	2.28

7. 증권의 발행을 통한 자금조달에 관한 사항

7-1. 증권의 발행을 통한 자금조달 실적

[지분증권의 발행 등과 관련된 사항]

당사는 2022년 1분기말 기준 신규로 발행(감소)한 주식이 없습니다.

(기준일 : 2022년 03월 31일)

(단위 : 원, 주)

주식발행 (감소)일자	발행(감소) 형태	발행(감소)한 주식의 내용				
		종류	수량	주당 액면가액	주당발행 (감소)가액	비고
-	-	-	-	-	-	-

※ 보고서 작성 기준일 이후 4월 8일 주식분할로 인하여 보고서제출일 현재 증자(감자)현황은 다음과 같이 변경되었습니다.

(기준일 : 보고서제출일 현재)

(단위 : 원, 주)

주식발행 (감소)일자	발행(감소) 형태	발행(감소)한 주식의 내용				
		종류	수량	주당 액면가액	주당발행 (감소)가액	비고
2022년 4월 8일	주식분할	보통주	6,400,000	1,000	-	-

[채무증권의 발행 등과 관련된 사항]

가. 채무증권 발행실적

(기준일 : 2022년 03월 31일)

(단위 : 원, %)

발행회사	증권종류	발행방법	발행일자	권면(전자등록)총액	이자율	평가등급 (평가기관)	만기일	상환 여부	주관회사
-	-	-	-	-	-	-	-	-	-
합 계	-	-	-	-	-	-	-	-	-

해당사항 없음

나. 기업어음증권 미상환잔액

(기준일 : 2022년 03월 31일)

(단위 : 원)

잔여만기		10일 이하	10일초과 30일이하	30일초과 90일이하	90일초과 180일이하	180일초과 1년이하	1년초과 2년이하	2년초과 3년이하	3년 초과	합 계
미상환 잔액	공모	-	-	-	-	-	-	-	-	-
	사모	-	-	-	-	-	-	-	-	-
	합계	-	-	-	-	-	-	-	-	-

해당사항 없음

다. 단기사채 미상환 잔액

(기준일 : 2022년 03월 31일)

(단위 : 원)

잔여만기		10일 이하	10일초과 30일이하	30일초과 90일이하	90일초과 180일이하	180일초과 1년이하	합 계	발행 한도	잔여 한도
미상환 잔액	공모	-	-	-	-	-	-	-	-
	사모	-	-	-	-	-	-	-	-
	합계	-	-	-	-	-	-	-	-

해당사항 없음

라. 회사채 미상환 잔액

(기준일 : 2022년 03월 31일)

(단위 : 원)

잔여만기		1년 이하	1년초과 2년이하	2년초과 3년이하	3년초과 4년이하	4년초과 5년이하	5년초과 10년이하	10년초과	합 계
미상환 잔액	공모	-	-	-	-	-	-	-	-
	사모	-	-	-	-	-	-	-	-
	합계	-	-	-	-	-	-	-	-

해당사항 없음

마. 신종자본증권 미상환 잔액

(기준일 : 2022년 03월 31일)

(단위 : 원)

잔여만기		1년 이하	1년초과 5년이하	5년초과 10년이하	10년초과 15년이하	15년초과 20년이하	20년초과 30년이하	30년초과	합 계
미상환 잔액	공모	-	-	-	-	-	-	-	-
	사모	-	-	-	-	-	-	-	-
	합계	-	-	-	-	-	-	-	-

해당사항 없음

바. 조건부자본증권 미상환 잔액

(기준일 : 2022년 03월 31일)

(단위 : 원)

잔여만기		1년 이하	1년초과 2년이하	2년초과 3년이하	3년초과 4년이하	4년초과 5년이하	5년초과 10년이하	10년초과 20년이하	20년초과 30년이하	30년초과	합 계
미상환 잔액	공모	-	-	-	-	-	-	-	-	-	-
	사모	-	-	-	-	-	-	-	-	-	-
	합계	-	-	-	-	-	-	-	-	-	-

해당사항 없음

7-2. 증권의 발행을 통해 조달된 자금의 사용실적

가. 증권발행을 통한 자금사용 내역 등

※ 당사는 보고서 제출일 현재 공모자금, 사모자금, 미사용자금의 운영내역에 대한 해당사항이 없습니다.

8. 기타 재무에 관한 사항

가. 재무제표 재작성 등 유의사항

(1) 재무제표 재작성

:해당사항 없음

(2) 합병,분할,자산양수도,영업양수도

회 사	일 자	거래상대방	내 용	재무제표에 미치는 영향	관련 공시서류 제출일
-----	-----	-------	-----	--------------	-------------

(주)광주신세계	2019.01.01	(주)이마트	대형마트 사업부문 양도	양도가액 4,137백만	2018.11.13 2019.01.02
----------	------------	--------	--------------	--------------	--------------------------

나. 대손충당금 설정현황

(1). 대손충당금 설정 현황

- 계정과목별 대손충당금 설정내역

(단위 : 천원,%)

구분	계정과목	채권 총액	대손충당금	대손충당금 설정률
제 28기 1분기	매출채권	7,483,262	74,833	1.0
	미수금	7,247,131	-	-
	합계	14,730,393	74,833	0.5
제 27기	매출채권	9,998,793	99,988	1.0
	미수금	3,681,544	-	-
	합계	13,680,336	99,988	0.7
제 26기	매출채권	6,531,827	65,318	1.0
	미수금	2,717,718	-	-
	합계	9,249,545	65,318	0.7

(2) 대손충당금 변동현황

(단위 : 천원)

구분	제28기 1분기	제27기	제26기
1. 기초 대손충당금 잔액합계	99,988	65,318	79,974
2. 순대손처리액(① - ② ± ③)	-	-	-
① 대손처리액(상각채권액)	-	-	-
② 상각채권회수액	-	-	-
③ 기타증감액	-	-	-
3. 대손상각비 계상(환입)액	(25,155)	34,670	(14,656)
4. 기말 대손충당금 잔액합계	74,833	99,988	65,318

(3) 매출채권관련 대손충당금 설정방침

① 설정방침

매출채권 등에 대하여 개별분석과 과거의 대손경험률에 의한 회수가능성이 없거나 의문시되는 대손추산액을 대손충당금으로 계상하고 있음.

② 설정방법

- 매출채권등에 대하여 개별적 분석방법을 통하여 회수가능성이 의문시되는 경우

: 대손충당금으로 계상하고

- 매출채권등에 대하여 개별적 분석방법을 통하여 회수가능성을 판단하기 불가능한 경우

- : 과거 3년간의 매출채권 및 미수금의 합계액 대비 과거 3년간 대손금의 비율 적용하거나 매출채권 및 미수금의 1%를 대손충당금으로 계상하며
- 매출채권등에 대하여 개별적 분석방법을 통하여 회수가능성이 의문시되지 않는 경우
- : 과거 대손경험률이 극히 미미하여 대손충당금을 설정하지 아니함.

③ 대손처리 기준

- 법인세법시행령 제62조 ①항에서 규정하는 사유 발생 시
- 회사의 정리절차개시, 화의절차개시 및 거래 당사자간의 합의등으로 인하여 매출채권의 원금등이 불리하게 재조정된 경우 미래현금흐름의 현재가치와 장부가액의 차액을 대손상각비로 처리함.

(4) 당해 사업연도말 현재 경과기간별 매출채권잔액 현황

- 매출채권 잔액이 당분기말 현재 총자산액의 2% 미만으로 해당사항이 없습니다.

다. 재고자산의 보유 및 실사내역 등

1) 재고자산의 사업부문별 보유현황

(단위 : 천원)

사업부문	계정과목	제28기 1분기	제27기	제26기	비고
백화점	상 품 외	2,700,740	2,302,962	2,835,774	-
	저 장 품	39,316	36,272	55,124	-
	소 계	2,740,056	2,339,234	2,890,898	-
총자산대비 재고자산 구성비율(%) [재고자산합계÷기말자산총계×100]		0.32%	0.27%	0.37%	-
재고자산회전율(회수) [연환산 매출원가÷{(기초재고 + 기말재고)÷2}]		6회	6회	6회	-

2) 재고자산의 실사내역 등

① 실사일자

- 재고자산에 대하여 연간 1회(12월) 매장영업시간 종료 후 실사
- 재무상태표일 재고자산은 현재 재고자산과 실사일 현재의 재고자산과의 차이에 대하여 입출고내역 확인절차 수행

구분	재고실사일	비고
백화점	2021년 12월 8일	-

※ 제28기 재고조사는 2022년 12월에 실시예정입니다.

② 재고실사 시 독립적인 전문가 또는 전문기관, 감사인 등의 참여 및 입회 여부

- 재고자산 실사시 당사 내부통제시스템에 따라 재고조사 실시

※ 외부감사인 참여, 입회하여 재고조사 실시

라. 금융자산의 재분류

당기 및 전기 중 목적이나 사용의 변경으로 인하여 재분류된 금융자산은 없습니다.

마. 금융상품의 공정가치

(1) 공정가치 측정

당사의 회계정책과 공시사항은 다수의 금융 및 비금융자산과 부채에 대해 공정가치 측정을 요구하고 있는 바, 당사는 공정가치평가 정책과 절차를 수립하고 있습니다. 동 정책과 절차에는 공정가치 서열체계에서 수준 3으로 분류되는 공정가치를 포함한 모든 유의적인 공정가치 측정의 검토를 책임지는 평가부서의 운영을 포함하고 있으며, 그 결과는 재무담당임원에게 직접 보고되고 있습니다.

평가부서는 정기적으로 관측가능하지 않은 유의적인 투입변수와 평가 조정을 검토하고 있습니다. 공정가치측정에서 중개인 가격이나 평가기관과 같은 제3자 정보를 사용하는 경우, 평가부서에서 제3자로부터 입수한 정보에 근거한 평가가 공정가치 서열체계 내 수준별 분류를 포함하고 있으며 해당 기준서의 요구사항을 충족한다고 결론을 내릴 수 있는지 여부를 판단하고 있습니다.

당사는 유의적인 평가 문제를 감사위원회에 보고하고 있습니다.

자산이나 부채의 공정가치를 측정하는 경우, 당사는 최대한 시장에서 관측가능한 투입변수를 사용하고 있습니다. 공정가치는 다음과 같이 가치평가방법에 사용된 투입변수에 기초하여 공정가치 서열체계 내에서 분류됩니다.

- 수준 1: 측정일에 동일한 자산이나 부채에 대한 접근 가능한 활성시장의 조정되지 않은 공시가격
- 수준 2: 수준 1의 공시가격 이외에 자산이나 부채에 대해 직접적으로 또는 간접적으로 관측 가능한 투입변수
- 수준 3: 자산이나 부채에 대한 관측가능하지 않은 투입변수

자산이나 부채의 공정가치를 측정하기 위해 사용되는 여러 투입변수가 공정가치 서열체계 내에서 다른 수준으로 분류되는 경우, 당사는 측정치 전체에 유의적인 공정가치 서열체계에서 가장 낮은 수준의 투입변수와 동일한 수준으로 공정가치 측정치 전체를 분류하고 있으며, 변동이 발생한 보고기간 말에 공정가치 서열체계의 수준 간 이동을 인식하고 있습니다.

① 제 28(당) 기 분기

(단위 : 천원)

구 분	이자수익	이자비용	수취채권 손상(차손)환입	소계	총포괄손익
상각후원가로 측정하는 금융자산	3,201,647	-	25,155	3,226,802	3,226,802
상각후원가로 측정하는 금융부채	-	(74,286)	-	(74,286)	(74,286)
합 계	3,201,647	(74,286)	25,155	3,152,516	3,152,516

② 제 27(전) 기 분기

(단위 : 천원)

구 분	이자수익	이자비용	수취채권 손상(차손)환입	소계	총포괄손익
상각후원가로 측정하는 금융자산	2,694,403	-	(1,051)	2,693,352	2,693,352
상각후원가로 측정하는 금융부채	-	(72,954)	-	(72,954)	(72,954)
합 계	2,694,403	(72,954)	(1,051)	2,620,398	2,620,398

(3) 당분기말과 전기말 현재 당사가 보유하고 있는 금융자산과 금융부채의 장부금액과 공정가치는 다음과 같습니다.

(단위 : 천원)

구 분	제 28(당) 기 1분기		제 27(전) 기	
	장부금액	공정가치	장부금액	공정가치
상각후원가로 측정되는 금융자산				
현금및현금성자산(현금제외)	177,306,462	177,306,462	168,614,754	168,614,754
단기금융상품	20,000,000	20,000,000	28,000,000	28,000,000
장기금융예치금	9,000	9,000	9,000	9,000
매출채권및기타채권	408,841,387	408,841,387	404,874,405	404,874,405
상각후원가로 측정되는 금융부채				
매입채무및기타채무	73,542,015	73,542,015	85,022,980	85,022,980

당분기말과 전기말 현재 당사의 금융자산 및 금융부채는 장부금액이 공정가치의 합리적인 근사치이므로 장부금액을 공정가치로 공시하였습니다.

IV. 이사의 경영진단 및 분석의견

기업공시서식 작성기준에 따라 분/반기 보고서에서는 이사의 경영진단 및 분석의견을 기재하지 않습니다.

V. 회계감사인의 감사의견 등

1. 외부감사에 관한 사항

1. 회계감사인의 명칭 및 감사의견

사업연도	감사인	감사의견	강조사항 등	핵심감사사항
제28기(당기) 1분기	안진회계법인	해당사항없음	해당사항없음	해당사항없음
제27기(전기)	안진회계법인	적정	해당사항없음	현금창출단위의 손상평가
제26기(전전기)	안진회계법인	적정	해당사항없음	현금창출단위의 손상평가

2. 감사용역 체결현황은 다음의 표에 따라 기재한다.

사업연도	감사인	내 용	감사계약내역		실제수행내역	
			보수	시간	보수	시간
제28기(당기) 1분기	안진회계법인	분기재무제표 검토 반기재무제표 검토 내부회계관리제도 감사 개별재무제표 감사	319백만원	2,660시간	31백만원	260시간
제27기(전기)	안진회계법인	분기재무제표 검토 반기재무제표 검토 내부회계관리제도 감사 개별재무제표 감사	305백만원	2,590시간	305백만원	2,503시간
제26기(전전기)	안진회계법인	분기재무제표 검토 반기재무제표 검토 내부회계관리제도 감사 개별재무제표 감사	279백만원	2,397시간	279백만원	3,038시간

[제28기 감사기간]

구분	일정
1분기 재무제표 검토	2021.04.19 ~ 2021.04.20

3. 회계감사인과의 비감사용역 계약체결 현황은 다음의 표에 따라 기재한다.

사업연도	계약체결일	용역내용	용역수행기간	용역보수	비고
제28기(당기) 1분기	-	-	-	-	-
	-	-	-	-	-
제27기(전기)	-	-	-	-	-
	-	-	-	-	-

	-	-	-	-	-
제26기(전전기)	-	-	-	-	-
	-	-	-	-	-

4. 내부감사기구가 회계감사인과 논의한 결과

구분	일자	참석자	방식	주요 논의 내용
1	2022년 02월 22일	감사위원회 : 3인 감사인 : 업무수행이사 1인	대면회의	핵심감사사항 감사절차 및 결과 내부회계관리제도 감사결과 감사과정에서 발견된 보고사항

5. 조정협의회내용 및 재무제표 불일치정보

해당사항 없음

6. 회계감사인의 변경

계약기간	변경 전	변경 후	변경 사유	비고
20기 ~ 22기 (2014년 ~ 2016년)	삼정회계법인	삼정회계법인	계약기간 만료	-
23기 ~ 25기 (2017년 ~ 2019년)	삼정회계법인	삼정회계법인	재선임	-
26기 ~ 28기 (2020년 ~ 2022년)	삼정회계법인	안진회계법인	계약기간만료	외감법 개정에 따른 지정감사인 변경
			지정감사인 변경	

※ 당사는 외감법 개정에 따라 2020년 감사인이 안진회계법인으로 지정되었습니다. (기간 2020년 ~ 2022년)

2. 내부통제에 관한 사항

당사는 기업공시서식 작성기준의 작성지침에 따라 분기보고서에는 본 항목을 기재하지 않습니다. 관련내용은 2021년 사업보고서를 참고하시기 바랍니다.

VI. 이사회 등 회사의 기관에 관한 사항

1. 이사회에 관한 사항

가. 이사회 구성 개요

보고서 작성기준일 기준 회사의 이사회는 사내이사 3인, 사외이사 3인으로 총 6인의 이사로 구성되어 있습니다. 이사회 내에는 총 5개의 소위원회(감사위원회, 사외이사후보 추천위원회, 내부거래위원회, ESG위원회, 보상위원회)가 설치되어 운영중입니다.

각 이사의 주요 약력 및 업무는 'VIII. 임원 및 직원의 현황'을 참조하시기 바랍니다.

나. 이사회 의장에 관한 사항

보고서 작성기준일 현재 회사의 이사회 의장은 '정관 제 33조'에 의거 대표이사가 선출되어 겸직 중에 있습니다.

다. 사외이사 및 그 변동현황

(단위 : 명)

이사의 수	사외이사 수	사외이사 변동현황		
		선임	해임	중도퇴임
6	3	-	-	-

라. 주요 의결 사항

(1) 이사회 출석 및 이사회 의안에 대한 찬반여부

회차	개최일자	의안내용	가결여부	사외이사 등의 성명					
				이동훈 (출석률: 100%)	서원식 (출석률: 0%)	김영천 (출석률: 100%)	한동연 (출석률 : 71%)	위길환 (출석률: 100%)	한장희 (출석률: 100%)
				찬 반 여부					
1	2022.01.18	승인 임원 하반기 성과급 지급 승인의 건	가결	찬성	-	찬성	찬성	찬성	찬성
2	2022.02.08	승인 2021 사업년도 재무제표 및 영업보고서 승인의 건	가결	찬성	-	찬성	찬성	찬성	찬성
		이사 등과 회사간의 거래 승인의 건	가결	찬성	-	찬성	찬성	찬성	찬성
		준법지원인 선임의 건	가결	찬성	-	찬성	찬성	찬성	찬성
		보고 2021 내부회계관리제도 운영실태 보고	-	참석	-	참석	참석	참석	참석
3	2022.02.22	승인 주식 액면분할 진행의 건	가결	찬성	-	찬성	찬성	찬성	찬성
		제27기 정기주주총회 소집의 건	가결	찬성	-	찬성	찬성	찬성	찬성
		보고 2022년 1월 경영실적 보고	-	참석	-	참석	참석	참석	참석
		보고 내부회계관리제도 평가결과 보고	-	참석	-	참석	참석	참석	참석

※ 2022년 3월 23일 서원식 사내이사가 사임하였습니다.

※ 2022년 3월 23일 정기 주주총회를 통해 허병훈 사내이사가 선임되었습니다.

회차	개최일자	의안내용	가결여부	사외이사 등의 성명					
				이동훈 (출석률:)	허병훈 (출석률:)	김영천 (출석률:)	한동연 (출석률:)	위길환 (출석률:)	한장희 (출석률:)

				100%)	100%)	100%)	100%)	100%)	100%)
				찬반 여부					
4	2022.03.23	승인	제27기 정기주주총회 결과에 따른 승인의 건	가결	찬성	찬성	찬성	찬성	찬성
			보상위원회 신설의 건	가결	찬성	찬성	찬성	찬성	찬성
		보고	2022년 2월 경영실적 보고	-	참석	참석	참석	참석	참석

마. 이사회내 위원회

1) 위원회별 명칭, 설치목적과 권한

위원회명	구성	소속 이사명	설치목적 및 권한사항	비고
감사위원회	<p>①위원회 위원(이하 "위원"이라 한다)은 주주총회 결의에 의하여 선임한다.</p> <p>②위원회는 3인 이상의 이사로 구성한다.</p> <p>③위원의 3분의2 이상은 사외이사이어야 하고, 사외이사인 위원은 상법 제542조의 11 제3항의 요건을 갖추어야 한다.</p> <p>④위원 중 1인 이상은 상법 제542조의 11 제2항이 정하는 회계 또는 재무전문가이어야 한다.</p> <p>⑤기타 위원회 구성 및 위원선임에 관한 사항은 법령 및 정관에 따른다.</p>	한동연(위원장) 유길환 한장희	<p>①위원회는 회사의 회계와 업무를 감사한다.</p> <p>②위원회는 언제든지 이사에 대하여 영업에 관한 보고를 요구하거나 회사의 재산상태를 조사할 수 있다.</p> <p>③위원회는 외부감사인의 선임 및 변경, 해임에 대하여 결의한다.</p> <p>④위원회는 필요하면 회의의 목적사항과 소집이유를 서면에 적어 이사에게 제출하여 이사회 소집을 청구할 수 있다.</p> <p>⑤제4항의 청구를 하였는데도 이사가 지체없이 이사회를 소집하지 아니하면 그 청구한 위원회가 이사회를 소집할 수 있다.</p> <p>⑥위원회는 제1항 내지 제5항 외에 법령 또는 정관에 정하여진 사항과 이사회가 위임한 사항을 처리한다.</p>	-
사외이사후보추천위원회	<p>①위원회 위원(이하 "위원"이라 한다)은 이사회에서 선임하고 해임한다.</p> <p>②위원회는 2인 이상의 이사로 구성하며, 위원의 과반수는 사외이사이어야 한다.</p>	유길환(위원장) 한장희 이동훈	<p>①위원회는 주주총회에서 선임할 사외이사 후보의 추천권을 가진다.</p> <p>②위원회는 사외이사 후보로 추천할 자를 결정함에 있어 상법 제363조의 2제1항, 제542조의6 제1항, 제2항의 권리를 행사할 수 있는 주주가 추천한 후보를 포함시켜야 한다</p>	-
ESG위원회	<p>①위원회 위원(이하 "위원"이라 한다)은 이사회에서 선임하고 해임한다.</p> <p>②위원회는 3인 이상의 이사로 구성한다.</p> <p>③위원의 과반수는 사외이사이어야 한다.</p> <p>④위원의 임기는 동 위원회의 이사로서의 임기가 만료되는 때까지로 한다.</p>	한장희(위원장) 유길환 김영천	<p>① 위원회는 회사의 환경/사회/지배구조(ESG) 관련 주요이슈 및 전략에 대한 계획과 실적을 심의한다.</p> <p>② 위원회는 심의내용과 결과를 분기마다 이사회에 보고하여야 한다. 단, 이사회 보고의무는 본 규정 13조에서 정하는 간사가 대신할 수 있다.</p>	-
내부거래위원회	<p>①위원회 위원(이하 "위원"이라 한다)은 이사회 결의로 선임한다.</p> <p>②위원회는 3인 이상으로 구성하되 3분의 2인 이상은 사외이사로 구성한다.</p> <p>③위원의 임기는 동 위원회의 이사로서의 임기가 만료되는 때까지로 한다.</p>	유길환(위원장) 한장희 김영천	<p>① 위원회는 독점규제 및 공정거래에 관한 법률 및 그 시행령에 규정한 특수관계인을 상대방으로 하는 상품 및 용역 거래에 대해 검토, 심의하도록 한다.</p> <p>②위원회는 심의내용 및 결과를 분기마다 이사회에 보고하여야 한다. 단, 이사회 보고의무는 내부거래위원회 운영규정 제 13조에서 정하는 간사가 대신할 수 있다.</p> <p>③위원회는 언제든지 회사에 대하여 내부거래에 심의를 위해 필요한 경우 관련 사업의 주요 내용, 계약방식 및 거래 상대방 선정기준, 세부거래 조건 등 관련 자료의 제출 및 보고를 회사에 요청할 수 있다.</p> <p>④위원회는 거래당사자 선정의 적정성, 세부 거래조건외의 타당성, 수의 계약 체결 사유 해당 여부, 비계열 독립 기업에 대한 직발주 가능성 등을 검토하여 관련 법령 및 회사 규정 등에 위반될 우려가 있는 내부거래에 대해서는 회사에 시정을 건의 할 수 있다.</p> <p>⑤내부거래에 대한 승인 주체는 이사회에 한정하도록 한다. 따라서 위원회의 위원은 광주신세계와 계열회사 간의 내부거래를 심의하되, 이 운영규정에서 정하는 권한만 갖을 뿐, 그 결과에 대해 법률적인 구속력은 갖지 않는다.</p>	-

보상 위원회	①위원회 위원(이하 "위원"이라 한다)은 이사회에서 선임하고 해임한다. ②위원회는 3인 이상의 이사로 구성한다. ③위원의 과반수는 사외이사이야 한다. ④위원의 임기는 동 위원회의 이사로서의 임기가 만료되는 때까지로 한다. ⑤중도 퇴임 등의 사유로 위원회의 결원 발생 시, 차기 이사회에서 위원을 선임하기 전까지는 구성의 예외를 적용할 수 있다.	한동연(위원장) 위길환 김영천	①위원회는 주주총회에 상정할 등기이사의 보수한도 등 본 규정 제10조에서 규정하고 있는 사항에 대하여 심의, 의결한다 ②위원회는 안건 심의를 위해 필요한 경우 관련 자료의 제출 및 보고를 회사에 요청할 수 있다.	-
-----------	--	------------------------	---	---

- ※ 위원회 구성현황은 2022.03.31 기준입니다.
- ※ 2022년 3월 23일 경영이사회에서 「보상위원회」를 신설하였습니다.
- ※ 2022년 3월 23일 경영이사회에서 보상위원회 위원으로 한동연 사외이사, 위길환 사외이사, 김영천 사내이사가 선임되었습니다.

2) 위원회 활동내역

위원회명	개최일자	의안내용	가결여부	사외이사 등의 성명		
				한장희 (출석률: 100%)	위길환 (출석률: 100%)	김영천 (출석률:100%)
				찬 반 여부		
ESG 위원회	2022.02.08	ESG 활동 21년 실적 및 22년 추진 계획 보고	보고	참석	참석	참석

※ 감사위원회 활동내용은 '2. 감사제도에 관한 사항'에 기재하였습니다.

바. 이사의 독립성

(1) 이사의 선임

이사는 주주총회에서 선임하며, 주주총회에서 선임할 이사 후보자는 이사회(사내이사) 및 사외이사후보추천위원회(사외이사)가 선정하여 주주총회에 제출할 의안으로 확정하고 있습니다. 이사 선출에 있어서 관련 법령과 정관에서 요구하는 자격요건의 충족 여부를 확인하고 있습니다. 사내이사는 상시 관리하는 후보군 중 전문성과 리더십 면에서 가장 적합한 인물을 후보로 선정하고, 사외이사는 유통 산업에 대한 이해와 회계, 재무, 법무, 경제, 금융 등 전문 분야에 대한 경력이 풍부하고, 회사 및 최대주주와 이해관계가 없어 독립적인 지위에서 이사와 회사의 경영을 감독할 수 있는 인물을 후보로 선정합니다. 이와 같은 법령, 정관 상 요건 준수 외에 이사 선출에 대한 독립성 기준을 별도로 운영하고 있지 않습니다.

각 이사의 주요 경력은 'VIII. 임원 및 직원 등에 관한 사항'을 참고하시기 바랍니다.

이사의 선임에 대하여 관련법규에 따른 주주제안이 있는 경우, 이사회는 적법한 범위내에서 이를 주주총회에 의안으로 제출하고 있습니다.

직명	성명	임기 (연임횟수)	선임배경	추천인	활동분야 (담당업무)	회사와의 거래	최대주주 또는 주요주주와의 관계
----	----	--------------	------	-----	----------------	---------	----------------------

대표이사	이동훈	2020.03~2023.03 (해당없음)	의정부정장, 영등포정장 등을 책임하면서 뛰어난 경영능력을 발휘하였고, 유통전문인으로서의 풍부한 경험과 전문지식을 갖추고 있어 다양한 신규사업 추진 등 회사를 발전시킬 사내이사 적임자로 판단	이사회	이사회 의장, 경영전반 총괄	해당없음	계열회사 임원
사내이사	허병훈	2022.03~2025.03 (해당없음)	상성그룹 출신으로 호텔신라 호텔/레저부문장, 신세계 기획본부장을 역임하고, 현재 신세계 지원본부장으로 재직중인 전략/재무 분야의 전문가로서 경영관리/관광/신사업 등 폭넓은 분야에서 쌓은 풍부한 경험과 전문지식을 갖추고 있어, 회사의 신사업 및 회사 재무구조 안전성을 탄탄하게 구축할 사내이사 적임자로 판단	이사회	경영지원 업무 총괄	해당없음	임원
사내이사	김영천	2021.03~2024.03 (해당없음)	영업팀장, 지원팀장을 거쳐 현재 관리담당을 역임하고 있는 유통 전략전문가로서 회사의 발전을 위한 비전 제시, 지속가능 경영강화 등 고객에게 신뢰받는 기업이미지 구축에 기여할 사내이사 적임자로 판단	이사회	경영지원 업무 총괄	해당없음	계열회사 임원
사외이사	한동연	2021.03~2023.03 (해당없음)	前 광주지방국세청장을 역임한 세무 및 재무전문가로서 폭넓은 경험을 바탕으로 경영전반에 대한 조연은 물론 재무회계 전문성을 발휘하여 회사의 발전에 기여할 것으로 판단	사외이사후보 추천위원회	경영전반에 대한 업무	해당없음	계열회사 임원
사외이사	위길환	2021.03~2023.03 (1회)	前 광주시의회 사무처장 등 광주시에서 23년 근무하며 국정 운영 및 정책기획과 관련한 풍부한 경험을 보유한 공공부문 전문가로서 행정에 대한 전문성을 지니고 있어 합리적인 시각으로 회사경영을 감독하고, 이사회 의사의 전략적 의사결정에 기여할 것으로 판단	사외이사후보 추천위원회	경영전반에 대한 업무	해당없음	계열회사 임원
사외이사	한장희	2021.03~2023.03 (1회)	현재 전남대 경영학부 교수로도 재직중이며, 한국유통학회 회장과 한국경영학 부회장을 역임한 유통 및 마케팅 전문가로서의 풍부한 지식과 경험으로 회사의 발전에 기여할 것으로 판단	사외이사후보 추천위원회	경영전반에 대한 업무	해당없음	계열회사 임원

※ 위원회 구성현황은 2022.03.31 기준입니다.

※ 2022년 3월 23일 서원식 사내이사가 사임하였습니다.

※ 2022년 3월 23일 허병훈 사내이사가 선임되었습니다.

2) 사외이사후보추천위원회

주주총회에 사외이사후보를 추천하기 위한 사외이사후보 추천위원회를 설치하여 운영 중입니다. 위원회는 보고서작성일 기준 사외이사 2명(위길환,한장희) 및 사내이사 1명(이동훈)으로 관련법규에 의거 총위원의 과반수를 사외이사로 구성하고 있습니다.(상법 제542조의 8 제4항 규정 충족함)

사. 사외이사 교육 미실시 내역

사외이사 교육 실시여부	사외이사 교육 미실시 사유
미실시	이사회 업무보고 시, 회계제도·제반 법규 관련 정보 공유 및 질의응답을 실시함

2. 감사제도에 관한 사항

가. 감사위원 현황

성명	사외이사 여부	경력	회계·재무전문가 관련		
			해당 여부	전문가 유형	관련 경력
한동연	예	원광대학교 경제학 학사 출신 2012 국세청 소득지원과 과장 2013 국세청 심사1담당관 2015 광주지방국세청 조사1국 국장 2015 충부지방국세청 성실납세지원국 국장 2016 제49대 광주지방국세청 청장	예	금융기관, 정부, 증권유관기관 등 경력자	※ 국세청 상세업무 - 심사1담당: 국세심사위원회의 운영 - 성실납세지원국: 세무에 대한 전반적인 운영 및 총괄 - 조사국: 법인납세자에 대한 회계 및 세무 조사
위길환	예	전남대학교 행정학 학사/ 행정대학원 수료 29회 행정고시 출신(1985년) 광주시 근무(1992년~2015년) 2011 광주시 광산구 부구청장 2014 광주시 도시재생국장 2015 광주시의회 사무처 처장	-	-	-
한장희	예	서울대학교 경영학 학사/석사 엘라베마대 경영학 박사 2008 한국유통학회 회장 2010 한국경영학회 부회장 2012 어등산 관광단지 개발 민간위원회 위원장 現 전남대 경영학부 교수(1984~현재)	-	-	-

나. 감사위원회 위원의 독립성

감사위원회 위원은 이사회의 추천을 받아 전원 주주총회의 결의를 통해 선임한 사외이사로 구성하고 있습니다. 당사 이사회는 감사위원 후보 선정 시 그 후보로 독립성이 확보된 사외이사로만 선정을 하고 있으며, 그 중 최소 1명은 회계 또는 재무 전문가로 선임될 수 있도록 고려하고 있습니다. 또한 감사위원회 위원과 당사와의 거래내역은 없습니다.

선출기준의 주요내용	선출기준의 충족 여부	관련 법령 등
3명의 이사로 구성	충족(3명)	상법 제415조의2 제2항
사외이사가 위원의 3분의 2 이상	충족(전원 사외이사)	
위원 중 1명 이상은 회계 또는 재무전문가	충족(한동연 사외이사)	상법 제542조의11 제2항,
감사위원회의 대표는 사외이사	충족(한동연 사외이사)	상법 시행령 제37조 제2항
그밖의 결격요건(최대주주의 특수관계자 등)	충족(해당사항 없음)	상법 제542조의11 제3항

당사는 관련법령 및 정관에 따라 위원회의 구성, 운영 및 권한, 책임 등을 감사위원회의 규정 에 따라 감사업무를 수행하고 있습니다. 감사위원회의 감사업무 수행은 회계감사를 위해서는 재무제표 등 회계관련 서류 및 회계법인의 감사절차와 감사결과를 검토하고, 필요한 경우에는 회계법인에 대하여 회계에 관한 장부와 관련 서류에 대한 추가 검토를 요청하고 그 결과를 검토합니다. 그리고 감사위원회는 신뢰할 있는 정보의 작성 및 공시를 위하여 설치한 내부회계관리제도의 운영실태를 대표이사 및 내부회계관리자로부터 보고 받고 이를 검토합니다. 또한 감사위원회는 업무감사를 위하여 이사회 및 기타 중요한 회의에 출석하고, 필요한 경우에는 이사회로부터 영업에 관한 보고를 받고 중요한 업무에 관한 회사의 보고에 대해 추가 검토 및 자료보완을 요청하는 등 적절한 방법을 사용하여 검토합니다.

다. 감사위원회의 활동

회차	개최일자	주요의안내용		가결여부	사외이사의 성명(출석율)		
					한동연(100%)	위길환(100%)	한장희(100%)
					참석 및 찬반현황		
1	2022.02.08	보고	내부회계관리제도 운영실태보고	-	참석	참석	참석
2	2022.02.22	보고	외부감사인 감사결과	-	참석	참석	참석
			외부감사인 재계약 체결의 건	-	참석	참석	참석
		승인	외부감사인 선임관련 준수사항	가결	찬성	찬성	찬성
			내부회계관리제도 운영실태평가	가결	찬성	찬성	찬성
			사업연도 감사위원회 회계업무 감사결과	가결	찬성	찬성	찬성

라. 감사 교육 미실시 내역

감사 교육 실시여부	감사 교육 미실시 사유
미실시	2분기 교육 실시 예정

마. 감사위원회 지원조직 현황

부서(팀)명	직원수(명)	직위(근속연수)	주요 활동내역
경리팀	7	팀장 1명(21년) 부장 1명(22년) 대리 3명(평균 16년) 사원 2명(평균 8년)	결산 및 외부감사 대응 외 부정부실 예방활동 외 적법한 경영정보 공시 외

바. 준법지원인의 인적사항 및 주요 경력

성명	출생년월	주요경력	선임일
김화령	1984.07	- 연세대 영어영문학과 졸업 (2009년) - 한양대 법학전문대학원 졸업 (2013년) - 제2회 변호사시험 합격 (2013년) - (주)삼성전자 네트워크사업부 근무 (2014년~2016년) - 이랜드그룹 법무실 근무 (2016년~2021년) - 신세계 법무팀 근무 (2021년~)	2022.02.08

자격요건의 주요내용 (하나 이상 충족 필요)	자격요건의 충족여부	관련 법령 등
변호사 자격을 가진 사람	충족	상법 제542조의 13제5항 및 시행령 제41조제2호
고등교육법 제2조에 따른 학교에서 법률학을 가르치는 조교수 이상의 직에 5년 이상 근무한 사람		
그 밖에 법률적 지식과 경험이 풍부한 사람으로서 대통령령으로 정하는 사람		

- ※ 2022년 2월 8일 조옥기 준법지원인이 사임하였습니다.
- ※ 2022년 2월 8일 김화령 준법지원인이 선임되었습니다.

사. 준법지원인의 주요 활동내역

점검일시	주요 점검 내용	점검 결과
2022년 1월	표시광고 관련 Risk 사전 점검	명절기간 내 표시광고 관련 법규 준수여부 확인
	표준계약서 개선 작업	명도 등 임대차 관련 계약서 정비
2022년 2월	사내규정 점검 및 개선	안전 및 정보보안 관련 규정 개정
상시	개정 법률 점검 * 준법통제기준 사규 제 13조 (법적 위험의 관리)	법령 개정에 따른 업무 프로세스 개선
	주요거래(내부거래 등) 검토 * 준법통제기준 사규 제 15조 (일상적인 준법지원)	주요거래 리스크 사전검토
	주요 입법 및 정책 안내	공정거래법, 근로기준법, 산업안전보건법 등

아. 준법지원인 등 지원조직 현황

부서(팀)명	직원수(명)	직위(근속연수)	주요 활동내역
인사팀	5	과장 1명(12년) 대리 1명(5년) 사원 3명(평균 11년)	준법지원인 주요 활동 지원

3. 주주총회 등에 관한 사항

가. 투표제도 현황

(기준일 : 2022년 03월 31일)

투표제도 종류	집중투표제	서면투표제	전자투표제
도입여부	채택	미도입	도입
실시여부	-	-	27기(2021년도) 주주총회

나. 소수주주권의 행사여부

현재 진행중인 소수주주권 행사는 없습니다.

다. 경영권의 경쟁

회사는 공시대상 기간 중 경영권 경쟁이 발생하지 않았습니다.

라. 의결권 현황

(기준일 : 2022년 03월 31일)

(단위 : 주)

구 분	주식의 종류	주식수	비고
발행주식총수(A)	보통주	1,600,000	-
	우선주	-	-
의결권없는 주식수(B)	보통주	8,562	3월 31일 현재 보유한 자기주식
	우선주	-	-
정관에 의하여 의결권 행사가 배제된 주식수(C)	보통주	-	-
	우선주	-	-
기타 법률에 의하여 의결권 행사가 제한된 주식수(D)	보통주	-	-
	우선주	-	-
의결권이 부활된 주식수(E)	보통주	-	-
	우선주	-	-
의결권을 행사할 수 있는 주식수 (F = A - B - C - D + E)	보통주	1,591,438	-
	우선주	-	-

※ 의결권 없는 주식(8,562주)은 회사가 취득한 자기주식입니다(상법 제369조 제2항)

※ 보고서 작성 기준일 이후 4월 8일 주식분할로 인하여 보고서제출일 현재 의결권 현황은 다음과 같이 변경되었습니다.

(기준일 : 보고서제출일 현재)

(단위 : 주)

구 분	주식의 종류	주식수	비고
발행주식총수(A)	보통주	8,000,000	-
	우선주	-	-
의결권없는 주식수(B)	보통주	42,810	보고서제출일 현재 보유한 자기주식
	우선주	-	-
정관에 의하여 의결권 행사가 배제된 주식수(C)	보통주	-	-
	우선주	-	-
기타 법률에 의하여 의결권 행사가 제한된 주식수(D)	보통주	-	-
	우선주	-	-
의결권이 부활된 주식수(E)	보통주	-	-
	우선주	-	-
의결권을 행사할 수 있는 주식수 (F = A - B - C - D + E)	보통주	7,957,190	-
	우선주	-	-

※ 의결권 없는 주식(42,810주)은 회사가 취득한 자기주식입니다(상법 제369조 제2항)

마. 주식 사무

신주인수권의 내용	① 본 회사의 주주는 신주발행에 있어서 그가 소유한 주식수에 비례하여 신주의 배정을 받을 권리를 가진다. ② 전항의 규정에도 불구하고 다음 각호의 경우에는 이사회의 결의로 주주외
-----------	--

	<p>의 자에게 신주를 배정할 수 있다.</p> <p>가. 관계법령에 의하여 신주를 모집하거나 인수인에게 인수하게 하는 경우.</p> <p>나. 관계법령에 의하여 우리사주조합원에게 신주를 우선배당하는 경우.</p> <p>다. 관계법령에 의하여 주식예탁증서(DR)발행에 따라 신주를 발행하는 경우.</p> <p>라. 정관 제9조의 3등 관계법규의 규정에 의하여 주식매수선택권의 행사로 인하여 신주를 발행하는 경우.</p> <p>마. 관계법령에 의하여 이사회 결의로 일반공모증자 방식으로 신주를 발행하는 경우.</p> <p>바. 경영상 필요로 국내외 금융기관, 기타 법인등에게 이사회 결의로 회사의 보통주식 또는 우선주식을 발행주식 총수의 100분의 30을 초과하지 않는 범위내에서 신주를 발행하는 경우.</p> <p>사. 외국인투자촉진법에 의한 외국인투자를 위하여 신주를 발행하는 경우.</p> <p>③ 제2항에 따라 주주 외의 자에게 신주를 배정하는 경우 상법 제416조 제1호, 제2호, 제2호의2, 제3호 및 제4호에서 정하는 사항을 그 납입 기일의 2주전까지 주주에게 통지하거나 공고하여야 한다.</p> <p>다만, 자본시장과 금융투자업에 관한 법률 제165의9에 따라 주요사항 보고서를 금융위원회 및 거래소에 공시함으로써 그 통지 및 공고를 갈음할 수 있다.</p> <p>④ 제1항 및 제2항의 어느 하나의 방식에 의해 신주를 발행할 경우에는 발행할 주식의 종류와 수 및 발행가격 등은 이사회 결의로 정한다.</p> <p>⑤ 회사는 신주를 배정하는 경우 그 기일까지 신주인수의 청약을 하지 아니하거나 그 가액을 납입하지 아니한 주식이 발생하는 경우에 그 처리방법은 발행가액의 적정성 등 관련 법령에서 정하는 바에 따라 이사회 결의로 정한다.</p> <p>⑥ 회사는 신주를 배정하면서 발생하는 단주에 대한 처리방법은 이사회 결의로 정한다.</p> <p>⑦ 회사는 제1항에 따라 신주를 배정하는 경우에는 주주에게 신주인수권 증서를 발행하여야 한다.</p> <p>⑧ 회사는 제2항 마.의 방식으로 신주를 배정하는 경우에는 이사회 결의로 다음 각 호의 어느 하나에 해당하는 방식으로 신주를 배정하여야 한다.</p> <ol style="list-style-type: none"> 1. 신주인수의 청약을 할 기회를 부여하는 자의 유형을 분류하지 아니하고 불특정 다수의 청약자에게 신주를 배정하는 방식 2. 관계법령에 따라 우리사주조합원에 대하여 신주를 배정하고 청약되지 아니한 주식까지 포함하여 불특정 다수인에게 신주인수의 청약을 할 기회를 부여하는 방식 3. 주주에 대하여 우선적으로 신주인수의 청약을 할 수 있는 기회를 부여하고 청약되지 아니한 주식이 있는 경우 이를 불특정 다수인에게 신주를 배정받을 기회를 부여하는 방식 4. 투자매매업자 또는 투자중개업자가 인수인 또는 주선인으로서 마련한 수요예측 등 관계 법령에서 정하는 합리적인 기준에 따라 특정한 유형의 자에게 신주인수의 청약을 할 수 있는 기회를 부여하는 방식 		
결 산 일	12 월 31 일	정기주주총회	사업년도 종료후 이사회에서 정한 날
주주명부폐쇄시기	이사회에서 정한 날		
주권의 종류	「주식·사채 등의 전자등록에 관한 법률」에 따라 주권 및 신주인수권증서에 표시되어야 할 권리가 의무적으로 전자등록됨에 따라 주권의 종류(8종)를 기재하지 않음.		
명의개서대리인	한국예탁결제원(부산광역시 남구 문현금융로 40 부산국제금융센터, 1577-6600)		

주주의 특전	없음	공고방법	http://www.gjshinsegae.co.kr, 매일경제
--------	----	------	------------------------------------

※ 2013년 3월 15일 주주총회 정관변경에 의해 본 회사의 공고는 회사의 인터넷 홈페이지(<http://www.gjshinsegae.co.kr>)에 게재한다. 다만, 전산장애 또는 그 밖의 부득이한 사유로 회사의 인터넷 홈페이지에 게재할 수 없을 때에는 서울특별시에서 발행되는 일간지 매일경제에 게재하는 것으로 변경함.

바. 주주총회 의사록 요약

의안	안건	가결여부
제 27기 정기주주총회 (2022.03.23)	1호 의안: 제 27기 재무제표 승인의 건 2호 의안: 이사 선임의 건 3호 의안: 정관 일부변경의 건 4호 의안: 이사보수한도 결정의 건	원안 승인 원안 승인 원안 승인 원안 승인
제 26기 정기주주총회 (2021.03.23)	1호 의안: 제 26기 재무제표 승인의 건 2호 의안: 이사 선임의 건 3호 의안: 감사위원이 되는 사외이사 선임의 건 4호 의안: 감사위원 선임의 건 5호 의안: 정관 일부변경의 건 6호 의안: 이사보수한도 결정의 건	원안 승인 원안 승인 원안 승인 원안 승인 원안 승인 원안 승인
제 25기 정기주주총회 (2020.03.23)	1호 의안: 제 25기 재무제표 승인의 건 2호 의안: 이사 선임의 건 3호 의안: 이사보수한도 결정의 건	원안 승인 원안 승인 원안 승인

VII. 주주에 관한 사항

1. 최대주주 및 특수관계인의 주식소유 현황

(기준일 : 2022년 03월 31일)

(단위 : 주, %)

성명	관계	주식의 종류	소유주식수 및 지분율				비고
			기 초		기 말		
			주식수	지분율	주식수	지분율	
(주)신세계	최대주주	보통주	1,000,000	62.50	1,000,000	62.50	-
계		보통주	1,000,000	62.50	1,000,000	62.50	-
		우선주	-	-	-	-	-

※ 보고서 작성 기준일 이후 4월 8일 주식분할로 인하여 보고서제출일 현재 최대주주 및 특수관계인의 주식소유 현황은 다음과 같이 변경되었습니다.

(기준일 : 보고서제출일 현재)

(단위 : 주, %)

성명	관계	주식의 종류	소유주식수 및 지분율				비고
			기 초		보고서제출일 현재		
			주식수	지분율	주식수	지분율	
(주)신세계	최대주주	보통주	1,000,000	62.50	5,000,000	62.50	22.4.8 액면분할로 인한 소유주식수 변동
계		보통주	1,000,000	62.50	5,000,000	62.50	-
		우선주	-	-	-	-	-

2. 최대주주의 주요경력 및 개요

(1) 최대주주(법인 또는 단체)의 기본정보

명칭	출자자수 (명)	대표이사 (대표조합원)		업무집행자 (업무집행조합원)		최대주주 (최대출자자)	
		성명	지분(%)	성명	지분(%)	성명	지분(%)
(주)신세계	104,447	손영식	0.00	-	-	정유경	18.56

(2) 법인 또는 단체의 대표이사, 업무집행자, 최대주주의 변동내역

(기준일 : 2022년 03월 31일)

(단위 : 주, %)

변동일	최대주주명	소유주식수	지분율	변동원인	비고
2020.02.03	이명희외 2인	2,812,320	28.57	정유경 총괄사장 장내매수 (+50,000주)	-
2020.03.25	이명희외 2인	2,812,599	28.57	차정호 대표이사 신규선임 (+560주) / 장재영 대표이사 사임 (-281주)	-
2020.09.28	정유경외 2인	2,812,599	28.57	이명희 회장 증여 (-809,668주) / 정유경 총괄사장 수증 (+809,668주)	-
2022.03.24	정유경외 2인	2,812,249	28.56	손영식 대표이사 신규선임 (+210주) / 차정호 대표이사 사임 (-560주)	-

(3) 최대주주(법인 또는 단체)의 최근 결산기 재무현황

-2021년 연결재무제표 기준

(단위 : 백만원)

법인 또는 단체의 명칭	(주)신세계
자산총계	13,644,511
부채총계	7,882,060
자본총계	5,762,451
매출액	6,316,436
영업이익	517,401
당기순이익	388,867

(4) 사업현황 등 회사 경영 안정성에 영향을 미칠 수 있는 주요 내용

(주)신세계는 보고기간 종료일 현재 백화점 13개점(위탁경영 중인 신세계아라리오점, (주)광주신세계가 운영하는 신세계광주점, (주)신세계동대구복합환승센터가 운영하는 신세계대구점, (주)대전신세계가 운영하는 대전신세계 Art & Science 포함)의 매장을 운영하고 있습니다.

한편 한국채택국제회계기준에 따라 연결대상에 포함된 종속회사들이 영위하는 사업으로는 백화점사업(광주신세계, 신세계동대구복합환승센터, 대전신세계), 의류제조/판매 및 수출입 사업(신세계인터내셔널, 신세계통보이), 면세점사업(신세계디에프, 신세계디에프글로벌), 부동산 및 여객터미널사업(신세계센트럴시티, 서울고속버스터미널), 관광호텔사업(신세계센트럴시티), 가구 소매업(신세계까사), 미디어콘텐츠사업(마인드마크 등), 벤처캐피탈사업(시그나이트파트너스 등) 등이 있습니다.

3. 최대주주의 최대주주(법인 또는 단체)의 개요

해당사항 없음

4. 최대주주 변동내역

해당사항 없음

(기준일 : 2022년 03월 31일)

(단위 : 주, %)

변동일	최대주주명	소유주식수	지분율	변동원인	비고
-	-	-	-	-	-

※ 보고서 작성 기준일 이후 4월 8일 주식분할로 인하여 보고서제출일 현재 최대주주 변동내역은 다음과 같이 변경되었습니다.

(기준일 : 보고서제출일 현재)

(단위 : 주, %)

변동일	최대주주명	소유주식수	지분율	변동원인	비고
2022년 04월 08일	(주)신세계	5,000,000	62.50	주식분할로 인한 소유주식수 증가	- 변경전 최대주주의 소유주식수는 1,000,000주

5. 주식 소유현황

(기준일 : 2022년 03월 31일)

(단위 : 주)

구분	주주명	소유주식수	지분율(%)	비고
5% 이상 주주	(주)신세계	1,000,000	62.50	-
	FIDELITY	97,372	6.09	-
우리사주조합		-	-	-

※ 보고서 작성 기준일 이후 4월 8일 주식분할로 인하여 보고서제출일 현재 주식 소유현황은 다음과 같이 변경되었습니다.

(기준일 : 보고서제출일 현재)

(단위 : 주)

구분	주주명	소유주식수	지분율(%)	비고
5% 이상 주주	(주)신세계	5,000,000	62.50	주식분할로 인한 소유주식수 증가
	FIDELITY	486,860	6.09	주식분할로 인한 소유주식수 증가
우리사주조합		-	-	-

6. 소액주주현황

(기준일 : 2022년 03월 31일)

(단위 : 주)

구분	주주			소유주식			비고
	소액 주주수	전체 주주수	비율 (%)	소액 주식수	총발행 주식수	비율 (%)	
소액주주	2,923	2,931	99.72	304,121	1,591,438	19.11	-

※ 최근 주주명부 폐쇄일인 2021년 12월 31일 기준 주주의 주식소유현황을 기초로 하였습니다.

※ 비율은 의결권있는 발행주식총수를 기준으로 산정한 비율입니다.

※ 보고서 작성 기준일 이후 4월 8일 주식분할로 인하여 보고서제출일 현재 소액주주 현황은 다음과 같이 변경되었습니다.

(기준일 : 보고서제출일 현재)

(단위 : 주)

구분	주주			소유주식			비고
	소액 주주수	전체 주주수	비율 (%)	소액 주식수	총발행 주식수	비율 (%)	
소액주주	2,923	2,931	99.72	1,520,605	7,957,190	19.11	주식분할로 인한 소유주식수 증가

7. 최근 6개월 간의 주가 및 주식 거래실적

(단위 : 주)

종류		2021년 10월	2021년 11월	2021년 12월	2022년 1월	2022년 2월	2022년 3월	
보 통 주	주 가	최 고	199,000	192,500	181,000	179,000	187,000	195,500
		최 저	187,500	171,500	172,000	161,500	168,000	186,000
		평 균	194,211	181,136	176,955	172,675	174,417	190,976
	거 래 량	월 간	34,998	35,825	27,900	17,991	26,941	32,969

※ 최고, 최저 주가 및 평균은 종가 기준입니다.

※ 해당 주가 및 거래량은 주식분할 이전인 액면가 5,000원 기준입니다.

VIII. 임원 및 직원 등에 관한 사항

1. 임원 및 직원 등의 현황

가. 임원 현황

(기준일 : 2022년 03월 31일)

(단위 : 주)

성명	성별	출생년월	직위	등기임원 여부	상근 여부	담당 업무	주요경력	소유주식수		최대주주의 관계	재직기간	임기 만료일
								의결권 있는 주식	의결권 없는 주식			
이동훈	남	1968년 11월	대표이사	사내이사	상근	사내이사 대표이사 사외이사후보추천 위원회 위원	총익대학교 국어국문학과 졸업 2012' (주)신세계 본점영업기획팀 팀장 2014' (주)신세계 신규사업본부하남점 팀장 2015' (주)신세계 의정부점 점장 2017' (주)신세계 영등포점 점장 現 (주)광주신세계 대표이사(2020~현재)	-	-	계열회사 임원	3년	2023.03.22
허병훈	남	1962년 07월	지원본부장	사내이사	비상근	사내이사 경영자문	고려대학교 수학과 학사 2010' (주)호텔신라 경영지원실장 상무 2015' (주)호텔신라 호텔 레저부문장 전무 2018' 신세계 기획본부장 부서장보 現 (주)신세계 지원본부장(2021~현재)	-	-	임원	1년	2025.03.22
김영천	남	1970년 02월	관리담당	사내이사	상근	사내이사 경영자문 ESG위원회 위원	전남대학교 경영학과 졸업 2016' (주)신세계 의정부점 지원팀장 2017' (주)광주신세계 잡화팀장 現 (주)광주신세계 관리담당(2020~현재)	-	-	계열회사 임원	2년	2024.03.22
한동연	남	1959년 05월	이사	사외이사	비상근	사외이사 감사위원장	원광대학교 경제학과 졸업 2012' 국제청 소득지원과장 2013' 국제청 심사 1담당관 2015' 총무지방국세청 성실납세지원국 국장 광주지방국세청 조사1국 국장 2015' 제49대 광주지방국세청 청장	-	-	계열회사 임원	2년	2023.03.22
위길환	남	1956년 04월	이사	사외이사	비상근	사외이사 감사위원 사외이사후보추천 위원회 위원장 내부거래위원회 위원장	전남대학교 행정학 학사/ 행정대학원 수료 29회 행정고시 출신(1985년) 광주시 근무(1992년~2015년) 2011 광주시 광산구 부구청장 2014 광주시 도시재생국장 2015 광주시의회 사무처 처장	-	-	계열회사 임원	4년	2023.03.22

한정희	남	1956년 09월	이사	사외이사	비상근	사외이사 감사위원 사외이사후보추천 위원회 위원 ESG위원회 위원장	서울대학교 경영학 학사/석사 앨라배마대 경영학 박사 2008 한국유통학회 회장 2010 한국경영학회 부회장 2012 어등산 관광단지 개발 민간위원회 위원장 現 전남대 경영학부 교수(1984~현재)	-	-	계열회사 임원	4년	2023.03.22
-----	---	-----------	----	------	-----	--	--	---	---	---------	----	------------

- ※ 위원회 구성현황은 2022.03.31 기준입니다.
- ※ 2022년 3월 23일 서원식 사내이사가 사임하였습니다.
- ※ 2022년 3월 23일 허병훈 사내이사가 선임되었습니다.

나. 회사의 임원으로 타회사의 임원 겸직현황

(기준일 : 2022년 03월 31일)

겸직자			겸직회사	
성명	성별	직위	회사명	직위
허병훈	남	사내이사	(주)신세계	사내이사
			(주)인천신세계	대표이사
			(주)에스에스지닷컴	사내이사
			(주)신세계사이먼	사내이사

다. 직원 등 현황

당사는 기업공시서식 작성기준의 작성지침에 따라 분기보고서에는 본 항목을 기재하지 않습니다. 관련내용은 2021년 사업보고서를 참고하시기 바랍니다.

마. 미등기 임원

해당사항 없음

바. 미등기임원 보수 현황

(기준일 : 2022년 03월 31일)

(단위 : 원)

구분	인원수	연간급여 총액	1인평균 급여액	비고
미등기임원	-	-	-	-

해당사항 없음

2. 임원의 보수 등

당사는 기업공시서식 작성기준의 작성지침에 따라 분기보고서에는 본 항목을 기재하지 않습니다. 관련내용은 2021년 사업보고서를 참고하시기 바랍니다.

IX. 계열회사 등에 관한 사항

당사는 기업공시서식 작성기준의 작성지침에 따라 분기보고서에는 본 항목을 기재하지 않습니다. 관련내용은 2021년 사업보고서를 참고하시기 바랍니다.

X. 대주주 등과의 거래내용

1. 대주주등에 대한 신용공여 등
해당사항 없음
2. 대주주와의 자산양수도 등
해당사항 없음
3. 대주주와의 영업거래
해당사항 없음
4. 대주주 이외의 이해관계자와의 거래
해당사항 없음
5. 기업인수목적회사의 추가기재 사항
해당사항 없음

XI. 그 밖에 투자자 보호를 위하여 필요한 사항

1. 공시내용 진행 및 변경사항

해당사항 없음

2. 우발부채 등에 관한 사항

가. 중요한 소송사건

해당사항 없음

나. 견질 또는 담보용 어음·수표 현황

해당사항 없음

다. 채무보증 현황

해당사항 없음

라. 채무인수약정 현황

해당사항 없음

3. 제재 등과 관련된 사항

가. 수사·사법기관의 제재현황

-해당사항 없음

나. 행정기관의 제재현황

-해당사항 없음

다. 한국거래소 등으로부터 받은 제재

-해당사항 없음

라. 단기매매차익 발생 및 미환수 현황

-해당사항 없음

4. 작성기준일 이후 발생한 주요사항 등 기타사항

가. 작성기준일 이후 발생한 주요사항

당사는 2022년 4월 8일 기준으로 액면가 5,000원의 주식을 액면가 1,000원의 주식으로 주식분할을 진행하였습니다.

XII. 상세표

1. 연결대상 종속회사 현황(상세)

당사는 기업공시서식 작성기준의 작성지침에 따라 분기보고서에는 본 항목을 기재하지 않습니다. 관련내용은 2021년 사업보고서를 참고하시기 바랍니다.

2. 계열회사 현황(상세)

당사는 기업공시서식 작성기준의 작성지침에 따라 분기보고서에는 본 항목을 기재하지 않습니다. 관련내용은 2021년 사업보고서를 참고하시기 바랍니다.

3. 타법인출자 현황(상세)

당사는 기업공시서식 작성기준의 작성지침에 따라 분기보고서에는 본 항목을 기재하지 않습니다. 관련내용은 2021년 사업보고서를 참고하시기 바랍니다.

【 전문가의 확인 】

1. 전문가의 확인

해당사항 없음

2. 전문가와의 이해관계

해당사항 없음